華僑日報
香港政府明令指定刊登有關法律性質廣告之唯一報紙
內政部核准為僑居海外華僑唯一日報
第一張五分港幣
第二張起每張三分
張八紙出日今
四公陳有關日期及出版
休假不出版
二八〇九十三
四七〇六五四
〇四一九八六
一九〇六五四
一九〇六五四
一九〇六五四

西貢情勢不穩 群衆醞釀示威

西貢佛教徒公開討論和談越戰 年青軍人多數反對阮正詩當權

（美聯社越南西貢二十八日電）數千佛教徒星期六夜間，集合在此間佛教總會，聽取「越南和平與停止外國干涉」演說的言論。這次集會似是佛教運動的和平開端，與本週初各政派要求立即停火的籲請有關。若干越官員恐怕的，是阮正詩已成爲和平運動的福祉，那是由於共黨教徒人員滲入而致。阮氏本人審言抗共到底，美軍顧問人員也認爲他是個能幹的反共軍人。越參謀總部裏多官吳不信任他，也不喜歡他。他和若干將領的嫌隙，可能快要出出現。大規模的紅衛示威也似有迫近眉睫之勢。西貢警方迄未出頭干涉學生或佛教徒集會。雖是密切監視。這種集會一經出現街頭，亂事也要伴隨而致

宣布擴大越軍十萬人計劃；越正規軍總照美國國防部長及鄉村團隊上擴充。越陸軍將增加二萬二千至二萬五千人之間，餘數則由海空軍增加。三軍總額將達二十五萬至五千人。

（合衆國際社美國華盛頓二十八日電）據悉：料美國將增長在南越軍海岸巡邏，以阻共黨小型船隻，巨型海軍船隻甚難作有效封鎖。

（美聯社越南西貢二十八日電）越南的自皮書使已告知聯合國安全理事會，關於越南的自皮書使已告知聯合國安全理事會，關於越南越軍只是當國代表史蒂文生宣布

印度願任調人 促使美北越和談解決越戰

美向安理會指斥北越侵略南越

（合衆國社聯合國安全理事會，關美國發展的地反抗運動云云是胡志明，謂北越迅速停止其侵略後，美國將受南越政府邀請，美國將派遣軍事顧問及其他援助。（美聯社聯合國安全理事會，關於從南越撤軍，史蒂文生宣布，美國將從南越撤軍。史蒂文生宣布，美國將從南越撤軍。史蒂文生宣布，美國將從南越撤軍。

大馬政府正式發表白皮書
指責印尼陰謀
勾結大馬反對黨發動武裝叛亂

（合衆國際社吉隆坡一日電）馬來西亞政府本日正式發表白皮書，指責印尼與馬來西亞反對黨領袖陰謀在馬來西亞發動武裝叛亂。

又稱：此一陰謀為一項更大計劃之一部份，該計劃圖將印尼、馬來西亞、菲律賓及泰國南部聯合組成「大馬來西亞」。白皮書並指印尼曾以二十六萬防禦助馬來西亞反對黨在一九六四年之選舉中競選。白皮書指印尼情報人員與馬來西亞反對黨人員擬訂數項「粉碎馬來西亞」之計劃。包括：（一）建立反對黨之「民族陣線」，以武力推翻現政府，並建立親蘇加諾政府。（二）建立流亡政府。（三）為印尼滲透份子選擇登陸地點並組織協助進侵份子之「接待委員會」；只有最後一項業已執行。

白皮書稱：印尼目的之一係製造內馬亞來份混亂，並以破壞，刺殺，及及種族暴動造成此一目的。有具體證據證明，去年新加坡發生之馬亞種族暴動與印尼地下組織有關。

（美聯社馬來西亞）馬來西亞政府本日發表白皮書，再度指責印尼在馬西亞邊界集結軍隊，準備採取可能大規模軍事行動；並指責印尼與馬來西亞反政治家合謀推翻新政府。

白皮書稱：此等部隊係準備對馬來西亞發動一步進攻及登陸。又稱：印尼之主要目的係圖對馬來西亞作軍事威脅，並非圖取得軍事之結果，但在機會到來時，亦並非無採取軍事行動之可能。

政府之白皮書係準備於星期一日國會開始舉行五日會議時，向國會提出者。白皮書特別指名泛馬回教黨主席亞希米，副主席哈里法及國會黨主席伊沙克為陰謀推翻政府之同謀份子，彼等業已於一月廿八日被扣。白皮書指明開羅、曼谷、新德里及東京曾有會議舉行，馬來西亞政客與印尼間曾交換密件，及印尼付款以致十萬叻幣計。白皮書指出，前印尼駐馬大使為間諜頭子，為陰謀策劃引綫，並曾定一月底在哥拉坦舉行會議，為組織反叛政府發起。此一陰謀為蘇加諾政權進攻馬來西亞陰謀之一部份。白皮書稱：陰謀份子之目的係圖使馬來西亞成為蘇加諾政權之殖民地或奴僕國。

高棉元首施亞諾建議成立
印支國家聯盟
將在今日舉行印支人民會議

（美聯社高棉金邊）高棉元首施亞諾建議成立「印支國家聯盟」以促進互相諒解及合作。

在獨立於星期一在「印支人民會議」中發表之演詞中，施亞諾又建議印支國家舉行定期圓桌會議。施亞諾稱：印支國家聯盟並非聯邦，而係由保有主權之國家在平等基礎上建立。其他國家（如泰國）亦可加入此一聯盟。

在舉行印支人民會議後，將設立一永久性之秘書處，高棉為此一會議之第一次具體及歷史性表示，如果此一會議成功，高棉將要求其他一邊二十八日電）高棉元首施亞諾建議成立「印支國家聯盟」，以期此一秘書處及以後之聯盟，提供必要談判之機會。

施亞諾亦表示，對此一聯盟，高棉是否有關係亦尚未知。

（美聯社高棉金邊廿八日電）印尼總統蘇加諾預料於星期一到達此間作短期訪問。此事與「印度支那國結起來」之大會原定二月二十五日開幕，但遲遲未開，此事與蘇加諾之訪問高棉是否有關係亦尚未知。

本城有六十六萬人口也許是東南亞最會議儀式取解決八法國逃人風景與現代建築計劃的混合景象。高棉元首施亞諾表示：「印度支那國結起來，我們喜歡一切愈宜我們的鬥爭。」

現在也因蘇加諾之將訪問，張揚起印尼國旗。

官方稱：此大會延期至三月一日，因為各代表團有若干困難。

高棉領袖施亞諾已弄妥他國家（如泰國）間偶合。此大會是由中立派份子與親共之社團發起的。

官方對於蘇加諾此次旅行未見加以解釋。上週之大會原定二月二十五日開幕，但遲遲未開，此事與蘇加諾之訪問高棉是否有關係亦尚未知。

本城有六十六萬人口也許是東南亞最富吸引性的國都，有法國逃人風景與現代建築計劃的混合景象。高棉的人民社會主義團體（當權的政黨）等。

官員談論會議預料開至三月七日為止。據二月十四日至十七日在此間舉行的一項預備會議，在一聯合公報稱各代表「宣稱他們決心結束美帝國主義者的侵略，及反對一切外國干預。」

全體大會將秘密舉行。

該會議將有越南親王取消原定在此大會中之演說。但刊印演說詞小冊子。

參加印支人民會議的，有代表柬國、高棉、北越的四十個團體。

大多數的代表，其中絕重要的代表，為南越的民族解放前綫，柬國北越祖國前綫，柬國和平委員會，及現在流亡已發的越南前線總理陳文香領導之改革越南集團參加。

該會議將在西貢舉行。

英女皇伉儷明春訪大馬

（路透社英國倫敦廿八日電）英國星期報「世界新聞」的一名專欄作者今日稱，英皇伉儷定於明春訪問馬來西亞的可能性。

共砲射金門

（中央社台北廿八日電）國防部消息：廿七日下午六時六分至八時廿五分，大陸共砲向金門射擊了七十發。

印尼突大封報社
星報謂共黨勝利

（合衆國際社印尼耶加達廿八日電）總統蘇加諾在其總統府通知美大使鍾士，蘇加諾於星期六晚在其距比間南部四十哩之別墅，與蘇氏共進午餐。發言人謂蘇氏曾與美新處總部在該國家之行動會格。蘇氏亦曾對鍾士說：印尼政府刻正「恢復」。

（合衆國際社新加坡廿八日電）「星期天週報」今天說：「蘇加諾總統關閉廿一家反馬克斯的報章，是印尼共黨的一項統府就美國人重進五所被關閉美國書館問題，與美國大使鍾士會談。蘇氏對鍾士說：印尼將與美國機關交涉，將准許美國人進入美國圖書館及圖書館，但美國機關交涉美國人進入美國圖書館及圖書館，但美國機關交涉美國人進入美國圖書館及圖書館，但美國機關交涉

蝶衣公司 遷移新址 擴張營業

今天開幕

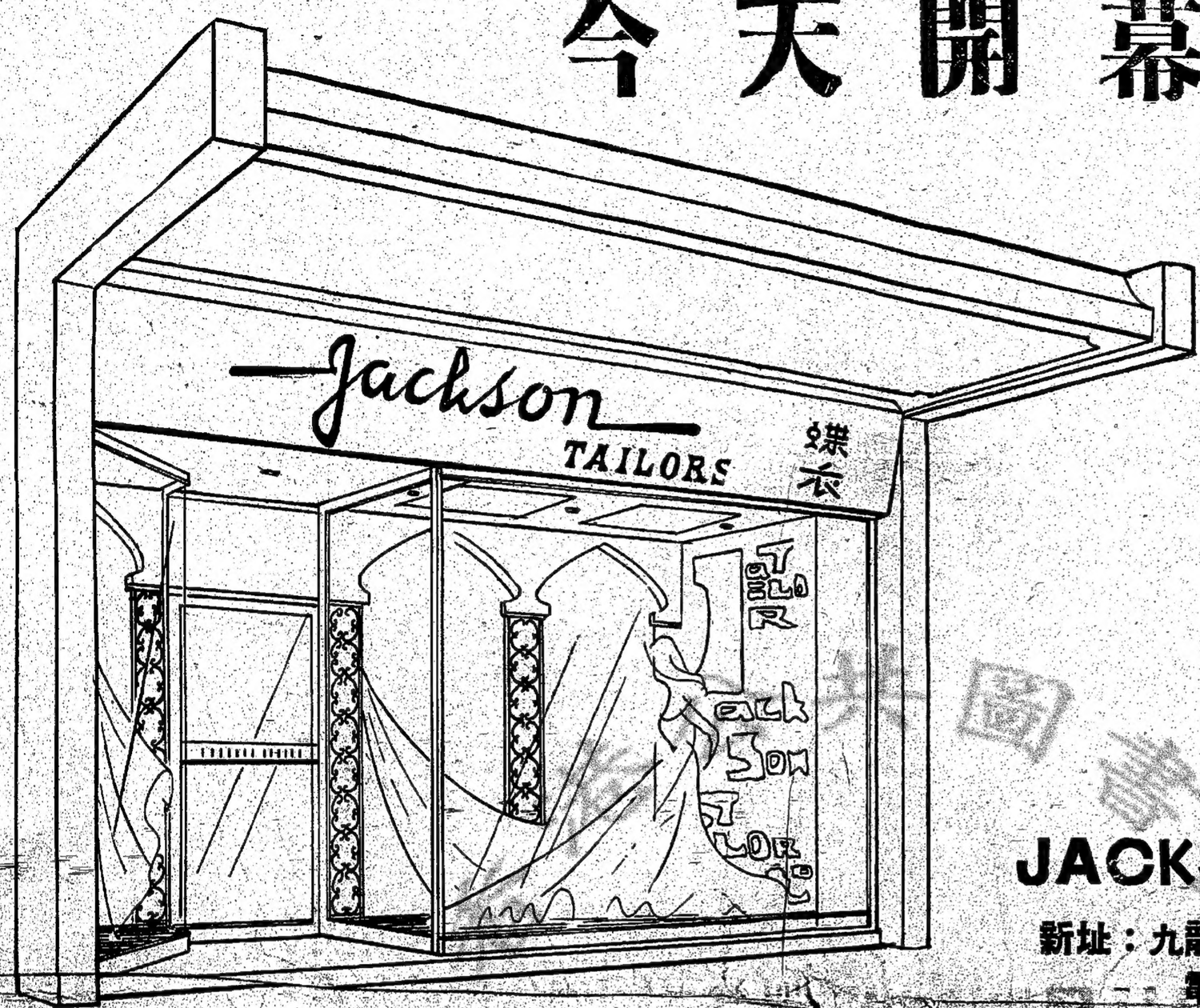

謹訂於一九六五年三月一日（星期一）下午弍時正爲本公司新址舉行開幕典禮敬請
恒生銀行總經理
何添先生揭幕並備酒會恭候
光臨指導
酒會時間：下午貳時至六時
蝶衣公司胡克敬約

JACKSON TAILORS

新址：九龍金巴利道三十三號永利大厦
電話：五六一六三六

安寧大樓

自堡物華道協和街轉角
特價優待　歡迎面洽
分期付款　免收首期
洽購處
正義置業有限公司
旺角道中中米市場對面新華記大厦一二〇四室
電話：二三八九八八　二四二四〇七

德至拾壹樓
即將竣工

商業樓宇招租

大道中367—371號（南北行區）

地下：適合銀行，百貨公司，酒樓，茶餐廳，及各行商業舖位。
樓上：二三四樓，負荷加重，適合茶樓酒家，公共場所，樓上各層，適合商行寫字樓，營業批發處，醫務所，會所，學校。

知租處：志盛建築公司
大道中六十五號二樓
電話：二三八九〇五・二三六六一四

光輝大樓

官塘物華道

建築完成
二樓五千餘尺
可營茶樓酒家
三房一廳
萬餘元起
九折三十天

新型洋樓

興漢道23—24號
九九九年期
打樁已完成
分層出售
分期付款
說明書價目表備取
永來置業有限公司
永樂西街180號　電話：441971　439809

慶雲大厦

香港半山區列提頓道55—61號
建至頂樓　快將完成
春節期內　一次付款　特價優待
說明書價目表備取
洽購處：
信義企業有限公司
都爹利街8號七樓　電話：231552　229994
實興源
永樂西街180號　電話：441971　439809

僑苑

花園洋樓
現貨
太子道245—247號
年期二五
萬元入伙
即買即住
租金作樓價
安枕無憂
僑豐建業有限公司
香港華人行四樓二〇一室
電話：五二九五九八　五三〇五五一

我就喜歡和太太吵架

夫妻吵架是人類自古以來的習慣，把它當一個問題來處理，無異自討苦吃。

欲知這故事的精彩內容請購閱讀者文摘中文版三月份創刊號

華僑晚報
分類廣告
每天一元

明雅園

花園洋樓
皇后大道頂蒲台對里
租售
本月入伙　特價八五折廉售
洽租處
再發建築有限公司
香港永樂西街一四〇號
電話：441784　441881
源泰金舖有限公司
香港皇后大道中一七七號
電話：441715　240011

海景花園大厦

四月份入伙
歡迎參觀
官塘月華街
鉄定三月十六日起價決不展期

鋁質自動電梯	來路暗製電線
歐美彩色潔具	入柳柚木地板
戶戶面海永無阻隔	窗戶特大心曠神怡
每呎祇約40餘元	任何付款方法可面洽

洽購處
華樂置業有限公司

現貨樓宇

（上加行銀匯豐）建築廣告
住宅旺角
理想帶格
靜中房間
樓房邊
二面單

新者大賣減價八折

實用面積每呎只售$30餘元
一房三房售$19,360（可分60個月付款）

華源置業有限公司・電話237191至8
旺角道中中一号　銀行大厦十三樓（直地鐵站）

香港保護兒童會

[illegible]

風濕骨痛三十分鐘內制止

[illegible]

本港新聞

大規模的防火演習
試防火炮
使用藥液保護油缸

（特訊）消防事務處與本港商業機構聯合舉辦規模龐大之防火演習，昨午在蜆殼火油公司觀塘油倉舉行，參加是項防火演習人員，包括正規與後備消防部伍，及蜆殼公司觀塘油倉職工，消防事務處長謝士，副處長梅禮樂，若干高級消防官員，後備消防總監張彼得，副總監嘉爾等多人，親自到場視察指揮。

昨午舉行之防火演習，主要目的有二：（一）給予有關人員實習，掌握油倉內外木屋任何可能引起之火警，（二）示範本港有史以來之一種最新滅火器——藥液防火炮，對油缸之防火控制能力。

防火演習昨午二時開始舉行，於較早時間，即十一時四十五分，蜆殼公司，特派出專車兩輛，在尖沙咀疏利士巴利道蜆殼火油站前，接送本港各報記者前赴現場參觀觀塘油倉，及參觀是次演習，該公司人事經理余貴高，工務經理羅文生，人事部助理及油倉防火負責人張潛，高級職員李先生，負責該公司宣傳李比路夫人，宣傳部助理等先生等多人，親自在場，對各報記者解釋有關油倉內之各項防火設備。

正午十二時三十分，各報記者抵達蜆殼公司藥塘油倉，由公司各負責人官先招待進入該公司餐廳，機由消防事務處長向記者解釋試驗及示範藥液防火炮之構造及使用，該防火炮使用之藥液，與普通之根液大同小異，利用此等藥液之泡沫，射進可能焚燒之油缸內之油類，使油類與氧氣隔絕，則油類不易引起焚燒，同時可將缸內之油類冷卻，因此油缸不易發生爆炸。

利用藥液

司觀塘油倉，由公司各負責人官先招待進入該

此等藥液之成份，每兩加侖藥混和五十加侖水，經過防火炮射出，防火炮每分鐘可射出六萬加侖藥液與水混和物，藥液成本，據爲島貴，每加侖藥液需港幣十元，計算起來，每分鐘噴出藥液價值四百元，用此等藥液防火炮救火，一小時花二萬四千多元，由於藥液貴昂，故它只適宜用作防止及撲救油倉之油缸火災。

共置四炮

幣港一萬六千元，目前本港有兩枝，尚有兩枝將由荷蘭運港，該種藥液防火炮，乃蜆殼公司荷蘭工程人員設計，由本港四大油火公司，包括蜆殼公司，美孚火油公司，德士古火油公司，及高富火油公司贈送，給本港消防事務處，將來四枝藥液防火炮分佈於港島夏慤道消防總部，九龍牛池灣消防處，荔枝角消防處，及馬頭圍消防處。

蜆殼公司觀塘油倉防火負責人張潛關述有關油倉之防火設備，據稱，油倉面積一百平方尺，設有三十六個防火水龍頭，倉內備用一名當職工動員救火，一旦不幸發生火警，全倉各級職工，同時，每週不定時發出火警號令，以訓練職員在必要時之動員效力。

保護油缸

之各油缸頂大，普通直徑約一百呎，高度一百至一百二十呎，每個油缸頂，設有一個水噴頭，平動開關，平日用作洗滌油缸外表，一旦附近發生火警時，立即開放油缸頂之水噴，不停用水注射整個油缸，將之冷却，使不致因附近之熱力影响，引致爆炸或焚燒。

該公司亦有類似防火炮之設備，只是構造不同，而性能一樣，彼等利用同一種藥液，以防水噴發輸水量，經過一個罐頭與藥液混和後再由另一端消防噴嘴噴出至火場，但不同之點，防火藥液噴須人力把持，而新出之防火藥液炮，只須瞄準目標，

張氏釋稱：油倉內

（上）最新及值價一千英鎊之藥液防火炮，（下）消防員將一種最新藥液射上油倉外亮可防大火威脅。（本報記者攝）

最新防火武器

放炮示範

於下午二時三十分開始，假設油倉內發生五級大火，露近本藥領大街之一個答臺達九十噸之油缸起火，消防員開訊車運至數十噸五加侖庄藥液，兩架消防水泵車與防火砲排成一字型專供泵水，至第一架泵水車，而第二架滅火車，第二架滅火車附設有一個方型鐵箱，藥液由鐵箱倒入與水混和，經過消防喉泵至防火砲，利用防火砲之強大噴射力，噴至假想火警之油缸頂。

藥液昂貴

由另一組消防員開喉四條，不停注射，同時距假想火警之油缸不遠處，亦有兩條滅火喉不斷射水，表演極爲逼真，至下午四時四十分左右，演習工作完滿結束。

是次防火演習，消耗約七十罐五加侖裝藥液，單是昨日之演習，幾達四千元之巨。（劍、江）

除藥液防火炮集中注射該油缸外，油倉正門之藥液防火炮，假想火勢已波及該處，

藥液防火炮示範，於下午三時三十分開始，

香港經濟命脈
滙豐銀行百年
最初資本五百萬，以發展本港經濟及遠東商業爲宗旨，百年來曾經歷數次經濟危機，終告履險如夷，奠定了今日的崇高地位
「百年服務」慶祝節目今日展開

（特稿）

滙豐銀行成立一百一百）開始，展開一連串的慶祝節目，包括今日下午由港督夫人揭幕的油畫展，三月三日晚上在港海大放烟花，以及一連多次之晚餐與鷄尾酒會……等。日來，滙豐銀行總行及各區分行，都一律張燈結綵，展開爲期兩週的盛大慶祝活動。

由於滙豐銀行在本港佔有重要地位，百年來對促進本港經濟發展有重大貢獻，如最近本港突然爆發銀行擠提狂潮，幾使本港經濟崩潰，滙豐銀行登高一呼，聲言支持，市民人心即趨安定，可見滙豐銀行對本港金融經濟响力最之巨大，值此該銀行成立一週年紀念，深爲市民所注意，因此，記者特搜集該行成立百年歷史，略述如下：

創立

在本港銀行史上，滙豐銀行爲第四間最先設立之銀行，但最早之銀行——東方銀行，如今已不復在本港存在。滙豐銀行設立於一八六五年，在當年三月三日正式開幕，迄今剛滿一百週年，因此，目下滙豐銀行總行及各區分行都掛「百年服務——一八六五——一九六五」的字樣。

在一百年前滙豐銀行設立之初，正是中國情勢相當混亂的時，本港也受此影响，經濟狀況頗不安定，本港商人當時受英國和印度控制的銀行表示不滿，自行發起組織銀行，在一八六四年八月六日，幾個留港英商舉行一次歷史性的會議，選出籌備董事會，其中一名是半島汽船公司駐港代理人馬蘇德，滙豐銀行的創立章程都是出自他親訂的。

資本

資本額爲五百萬元，分二萬股，每股之百七十元，總額政府特准組織實發法幣一百五十元（並非二百五十元）。籌備董事十二人爲：怡和公司康利先生，怡和公司黑先生，鴨家杭樂公司主任蘇格蘭先生，來哥非公司麥克林先生，新公司花臣先生，瑪利門公司沙遜父子公司沙遜先生，史密斯亨尼公司蒲蘭先生，慕良有限公司祁丁遜先生，及黃志雋律師，波拉先生等。

宗旨

鑑於當年本港商業發展汎速，尤其對中國之貿易，目的在協助其發展，因此，滙豐銀行在香港及上海兩地同時設立，以溝通本港與中國之貿易。

滙豐銀行在一八六五年三月三日正式開幕，當時係租賃本港沙遜公司王瓦利大厦內辦公，經理爲法國人沙克氏，沙克氏原爲法國洋行香港分行的職員，後來陞任爲滙豐銀行的總經理，也爲該行第一任總經理。

業務

大有進展，因爲受中國與日本各地的商人對於滙豐銀行發展遠東貿易的計劃備加讚揚，而其所發鈔票也得到本港政府接納。該銀行繼即力謀本身之註冊，以便其紙幣得到英國政府財政部正式承認，至一八六六年八月十四日正式獲得註册，並獲批准在倫敦、印度、孟買、上海、中國及日本東京地開設分行。

但在滙豐銀行成立兩年後，其實力曾受到一次嚴重的考驗，這是印度孟買棉花風潮所影响，引起經濟動搖，孟買的孟買銀行及孟買大銀行相繼倒閉，滙豐銀行雖能逃過危機，但影行內部一場之登德洋行亦不免於一八六七年宣告倒閉，當時滙豐銀行曾受到直接打擊，幸本身地位毫不動搖，對此次危機率告度險如夷。

溢利

開業第三年結帳時，溢利三十九萬元，因此使本港人士對該銀行發生了認識，而奠下了他的地位。

現在我們路過滙豐銀行大廈前，可以看到該行對面矗立着一個銅像，這個銅像是譚馬士，積臣爵士，這位積臣是滙豐銀行的大功臣，他在一八七四年，以及一八九三年兩度發生的經濟恐慌，使滙豐銀行受打擊，率報積臣將士進用高贈遠囑的總濟手腕苦心擘劃，力挽狂瀾，使兩度危機安然渡過，故滙豐銀行爲之銅像以紀念其人。積臣爵士在一八七六年加入滙豐銀行，至一九〇二年報告正式退休，計服務該行二十六年之久，一八八九年被英皇封賜爵位，一九〇二年又封爲男爵。

戰時

滙豐銀行遠東各地分行，計共三十二間，除於敵手，包括香港總行在內，但香港總行於一九四二年十二月廿六日淪陷後，被倫敦本部迅速移爲暫時性質，至戰後始遷回來港，滙豐銀行在發起時，保決定總行設在遠東者。戰後二十年來，滙豐銀行業務擴展迅速如今不僅成爲香港經濟命脈，且成爲遠東商業重庫。（程）

香港工業總會同人
捐獎學金
獎勵有志工業青年
紀念滙豐服務百年

（特訊）香港工業總會主席周銀年昨日宣佈，該會會員將捐贈款項，在香港工業專門學校內設立若干名獎學金，以三年爲期，包括學費與書籍費用，頭給之對象，爲有意在工業界服務之青年男女學生，該獎學金將在滙豐銀行慶祝百年紀念期間，贈與該行，獎學金之支配，將來亦由該行決定。周爵士謂，工業界捐贈獎學金，除對滙豐銀行在戰後期間，爲促進工業發展而進行之協助，表示謝忱外，並將造福香港之工業與經濟，因香港工業之繼續發展，需要大量技術人員與管理人員，此捐贈之獎學金，可以協助工業人員之訓練工作。

滙豐銀行因表示樂意接受工業界捐贈之獎學金。（電）

今日天色晴朗稍暖

（特訊）昨晚十一時天氣報告如下：（一）有關船隻航行之各地氣壓分佈形勢：昨日一度寬闊高壓脊，籠罩着中國和鮮及鄰近海域。（二）本港地區天氣預測：今日，吹東北風，晨早密雲，後來轉爲天色晴朗，天氣比昨日稍暖。（三）天文台今晨報告：昨日氣溫，最高攝氏一九·四度（華氏六六·九度），最低一四·八度（華氏五八·六度）。（四）至午夜止，廿四小時內無雨量紀錄。

東江水今天供港
居民將加倍負担水費

（特訊）本港市民從今天起，即有東江之水供應，年前港府與中共協定，由廣東省東莞縣之石馬河，引東江水供應本港，這項龐大規模之供水工程，係在大陸內進行，經過一年多的建設，業告全部完成，今天在深圳舉行開始供水儀式，水向香港供應淡水一百五十億加侖，這些水由於東江，從引水河到深圳水庫，經過三百六十多平方公里，至沙港方之流域，分別先流入香港水塘，這次港方工程，路程全長八十三公里，流域面積一千增加一倍之多，據財政司郭伯偉透露，水費增加的理由，是因中共在邊境輸港的食水，提高每一元零二分，除了這基礎成本之外，還有供水管，水泵，過濾的設備與處理淨水池等成本在內云。（荒）

△今據港九糖果餅乾麵包西餅同業商會消息：該會各會員店號以近日原料缺乏，價格飛漲，瞬息不同，購入原料時，俱付現欵，若向外定購，更須預交按金過半，各店感於資金週轉困難，特決議自今日定價每條一元七毫，價格將隨時上高，方能批發每條一元七毫，價

△昨日中午十時半，本港北角英皇道發生一宗大型搶劫案，一名年約廿歲男子，持手槍搶去一名年約廿歲男子，持手槍搶去一名年約廿歲男子，持手槍搶去

本港新聞

某港商擬在澳門設收音機廠

已派出專員赴澳物色建廠地點

（新亞社）據有關方面消息：最近，本港某大原子粒收音機工業頗爲興盛，出品傾銷世界各地，以謀發展減低出品成本，進一步擴展銷屬各地市場。日昨已派專員赴澳物色廠址，一俟覓得適當地方，即行開辦。據該業人士稱：近年來，本港製造原子粒收音機工業頗爲興盛，出品傾銷世界各地，生意佳，利潤厚，凡經營該行業之廠家，莫不發利，因此，工業界人士無不樂於投資。

本港某大原子粒收音機廠商，爲使業務作進一步發展，準備在澳門開設一間原子粒收音機製造廠。據說，在澳設廠有如下優點：（一）工資比香港爲低，且較易招請工人。（二）皮革較港爲廉，成本略輕。（三）產品可銷衞屬各地。

港督擬頒發命令封閉兩處街道

一、九龍城道與馬頭圍道及浙江街連接處；二、漆咸道、馬頭圍道、土瓜灣道迴轉路。反對者須於三月十九日以前用書面提出。

（國際社）上週五，港府憲報第四九八號示政立法兩局秘書處發表一項告示如下：

「香港總督根據更改街道條例擬發命令，將下列街道予以封閉」——

「（甲）九龍城道——即在其與馬頭圍道及浙江街共同連接之處。」

「（乙）漆咸道，馬頭圍道與土瓜灣道三者共同連接之迴轉路，將停止使用，而由下列兩條直通路線代替之：（一）漆咸通馬頭圍道（北段）；（二）馬頭圍道（南段）通土瓜灣道。並將機利士路與馬頭圍道交界處之路線更改。

「其詳情業經用紅色在圖則內塡明，存于港政府合署東座三樓官產管理及測量辦事處及九龍屋宇地政官署管理及測量辦事分處備查。

「凡有反對該項擬發命令者，須用書面向輔政司提出，其項書面須於一九六五年三月十九日或該日之前送達輔政司署，並述明反對理由，及聲敘因某項物業之管業權或租住權而反對，並敘明其本人對該項物業保有若何權利者。」

澳製衣運西非征稅百分廿一

港衣征稅百分之二十五

（澳門特訊）澳門西非征收澳門製品入口稅，使澳門工廠，大感困難，刻已進行請當局向西非交涉，收回成命，免稅入口。但預料西非方面，不易將此例撤除。

據傳：西非謝澳門工廠製品，製衣征入口稅百分之廿一，但如屬香港製衣入口，征百分之一百二十五。

立法委會定期復會

（澳門特訊）澳門立法委員會，由去年十一月休會後，迄無復會消息。據悉，該會已擬定今年四月一日正式復會。

四月一日復會日，好揚早討論澳門管理旅業及飲食業之新章程，該例去年由該會研究，但爲順民情計，曾派出小組會與商人交換意見，但商人以今到市面公寓已有多間結束，成望對新管理章程，能更予放寬。

建小磚屋配給烟民

（澳門特訊）澳門當局，最近在離島路環「荔枝碗」山邊，興建卅二間小磚屋，據說乃由政府社會復原所，用以配給在該所被害完成，而欲尋求新生之烟民居住者。

但烟民很要有家屋負担者，方有資格申請，如屬單身漢，將不予配給。有家室之販毒者，在復員社戒善成功時，將由當局配給一間小屋作居住之用，如無正當職業時，另由有關方面供給搭寮及其他家畜或園地，俾能有機會新生。

救濟難胞二〇五名

（澳門特訊）昨日發表：去月份，向該會登記請求救濟之大陸難民，共二百〇五名，其中有部份係由大陸申請來澳投子，但大部份屬於東莞塘頭涌來澳者，以中山、順德人爲多，此舉多屬農工及漁民，最近來澳人數特多，本月（三月）內及下月（四月）內，雖南地區天氣轉暖，但因糧食問題，故難以成爲事實，則，殘廢病輪車杖行動不便殘廢者及小腳婦女，仍留在原籍，等候救濟。

大會堂餐廳已結束全盤傢具今日拍賣

（新亞社）大堂內招商承辦之餐廳，營業不佳，已告結束，該餐廳一切，定今（三月一日）日正午十二時，在畢打行土庫德勿拍賣行宣佈：茲承蓋記食業有限公司委託，定一九六五年三月一日（星期一）正午十二時，在畢打行土庫德勿拍賣行拍賣房內，將該公司存在香港愛丁堡廣場大會堂三樓大會堂酒樓（餐廳）內之收銀機，地氈，冷藏雪櫃，製雪機，打字機，酒車，夾萬，擴音器及酒樓傢俬用具等全部，及存在大會堂樓下之COMMEDIA牌貨車一輛，均照其現存數量及情形，作一單賣來拍賣。按得者於下槌時，即以現款，全部買價交清，各物限於一九六五年三月三日正午十二時以前出清。

據德德勿拍賣行宣佈：茲承蓋記食業有限公司委託，定一九六五年三月一日（星期一）正午十二時，在畢打行土庫德勿拍賣行拍賣房內，將該公司存在香港愛丁堡廣場大會堂三樓大會堂酒樓（餐廳）內之收銀機，地氈，冷藏雪櫃，製雪機，打字機，酒車，夾萬，擴音器及酒樓傢俬用具等全部，及存在大會堂樓下之COMMEDIA牌貨車一輛，均照其現存數量及情形，作一單賣來拍賣。按得者於下槌時，即以現款，全部買價交清，各物限於一九六五年三月三日正午十二時以前出清。

對付壞脾氣馬確使得竹掃把

馬會接納成爲賽馬具道具

（新亞社）最近有人仍有不少馬迷尚未知曉。古老式的竹掃把，在賽馬中成爲一件「主要道具」，相信此爲全世界馬場創舉。據說用竹掃把作道具者，係由一位老馬伕所倡議，後來竟獲得大派用場，遂被採納使用。

事緣經場賽馬，多有不肯入閘之脾氣馬參加，爲馬兒入閘問題，常常使騎師及練馬師等，大費工夫。馬兒不肯入閘，以往概由人持鞭在後鞭笞，使之就範，有時可行，但有時遇着硬性倔強之馬，使會受鞭之後，大加反抗，絕不就範。在偶然一次試閘中，一名老馬伕，用竹掃把掃馬屁股，一刺即入閘，順利非常。考其原因，竹掃把刺馬屁股時，馬兒自覺痛癢，於是進前即入閘廂，以後遇試驗時，逐向馬會提議，出賽排閘時，亦以絕招對付不肯入閘之壞脾氣馬。馬會當局研究後，接納此一建議。因此，遂在週年大賽開始每場賽馬排閘時，均應備三把竹掃把，對付壞脾氣馬，果然有效。第二天即用定製之長竹掃把，第三天即用定製之長竹掃把，第四天即用定製之長竹掃把，第五天即用定製之長竹掃把，第六天即用定製之長竹掃把者不虞被馬踢，較爲安全。「妙法」施行以來，僅去週末有一四金馬不就範而已。故此種「妙法」將來推行至世界各地其他馬場，亦不爲奇。

由於時代進展，洗地機，吸塵機等機械不一而足，竹掃把已潮潮成爲時代落伍之器材，不料時至今日，古老當時興，在馬場卻有此妙用也。

芽菜坑木屋區災民今日起徙置炮台山

災民隻身逃出建屋大成問題

（新新社）去月，北角芽菜坑木屋區，發生火警，也十四戶付諸一炬，災民三百餘人，當局安置於北角難民營，暫予棲身，聽候徙置。

徙置當局現決定將該批災民徙往柴灣第一段鯉魚門炮台山，該下居住，昨日，徙置處察仔部職員，已動員難民至上址，劃定地方，由今（一）日起，可以隨時搬屋居所。據一災民稱：此次被徙置入柴灣重處，取用食水，大成問題。

此次火警，不少居民喪身逃生，因此，對重建居所問題，亦成困難。當局並無給予任何板料材配給。

此次火警，不少居民喪身逃生，因此，對重建居所問題，至感困難。當局並無任何板料材配給。

（內）小窩則毫無地方配合，且現定搬遷高度，爲前八呎、後七呎，未免太矮。在目前多季天氣，當無問題，倘在夏日，炎暑迫人，當難抵受。目前該山坡內，尚未有水喉設備，搬住該日重建居所云。

大會堂今日備忘錄

三月一日

電影協會放映新片

本港出土古物展　黃女士水彩畫展

香港藝品展覽

許志明畫展

地毯展覽

瑜伽班

皇家亞洲學會學術演講

吳國文化保護

團體名稱

演講：皇家亞洲學會

大會：南海同鄉會

開幕：蝶衣公司

衞生：市政局

美術：港督戴麟趾爵士

主持：中華廠商聯合會

聽歌：中華廠商聯合會

聽歌：番禺同鄉會

聽歌：銀行

活動項目

學術演講　聽歌大會　何添主持開幕禮

滑浪運動　主持錢納利名畫展覽會開幕

活動地點

大會堂內演講室　聽歌大會　瓊華酒樓　金巴利道三十三號

嘉路蘭山新法書院

月宮酒樓　大會堂高座

榕蔭大廈金龍酒樓

潤水書酒店

活動時間

下午八時半　上午十時至下午六時

上午十時至下午六時

上午十時至下午六時

上午十時至下午六時

上午十時至下午六時

下午二時

下午二時

下午四時

下午三時半

下午五時

下午七時

下午五時四十五分

下午七時

下午八時十五分

家少主卓海文杰文（歐陸雲）（梁景華）少爺艷新（適周）小姐之令壽堂幼主國良兆林偉雄兆良國基國華兆倫孫少爺惠玲惠連惠貞惠儀惠顏惠綺孫小姐之令祖母歐太夫人痛於公曆一九六五年二月廿八日上午五時十五分壽終港寓內寢積閏享壽八十有六歲奉移香港殯儀館治喪謹擇三月二日上午十一時在該館大禮堂辭靈隨即出殯安葬柴灣佛教永遠墳場謹此報

黃宅家人稟報

喪居：濟甸山包華士道一號

治喪處：香港殯儀館　電話　七二八一六一　七二〇五八七

謝

親戚朋友鄉友世交

先夫范公十二老爺之喪於昨（廿八）日在萬國殯儀館出殯辱承

誼親臨執紼　惠賜厚賻　高誼隆情歿存均感哀此鳴

未亡人李寬

率男汝成　媳趙氏

孫家輝

孫女嘉燕

女潤崧　旺卿　少薇　明莉

泣叩

麗的呼聲廣播（香港）有限公司啓事

本公司接獲不少申訴謂有人自認本公司代表訪問各電視用戶作下列意圖：（甲）兜售電視機濾光片（乙）調查用戶意見（丙）要求用戶塡寫徵詢意見表格等等。查本公司所有職員均持有本公司正式職員證如用戶發現有人自稱代表本公司者請向其索看證件以免受愚敬希注意

遷移啓事

啓者敝事務所定於一九六五年叁月一日遷往香港干諾道中十五至十八號大昌大厦十五樓希請留意

電話照舊

黃乾亨律師事務所啓

廖華女士

知錯所見諒，二男病重見報請速回料理，先來電話七一五三五三找黎姑娘便知現住址

夫陳康啓

遷址通告

本西醫九龍診所將於一九六五年三月壹日星期一起由邵氏大厦遷往彌敦道六三六號二樓即業牌恒彩樓上東亞銀行側

診症時間：每日上午十時半至一時星期日休息電話：〇七一一〇三

香港診所仍在德輔道中安樂園大厦十四樓一四〇室

診症時間：每日下午三時至六時星期日休息

電話：三四一九一九

敬請留意

英國醫學總會註冊醫生

倫敦丁堡皇家學院院士

前香港大學內科醫學

政府皮膚病科醫學

醫務處研究院證書

廣州皮膚科醫生

西醫黃啓阜啓

遷址通告

本醫務所已於一九六五年三月一日遷往銅鑼灣怡和街四十六號二樓（即東亞銀行銅鑼灣分行樓上）照常應診特此通告

上午十時至一時

診症時間：下午三時半至七時

星期日下午休息

西醫李國標啓

遷址啓事

敬啓者自本年三月一日起本公司辦事處將由渣打銀行大厦八〇一室（船務部）及永樂街47號（總辦事處）遷往中區恒生銀行大厦壹一〇一—二室

電話：式三式〇八四至六，式四式〇八六

永華企業有限公司啓

經營船務（代理美邦輪船公司）

地產、建築、出口及建築材料

香港五邑工商總會通告

本會第六屆理事會經成立第七屆理事會選舉委員會辦理改選事宜定：（一）本年三月廿日至廿六日期間為報名日期（二）三月廿六日下午五時截止投票（三）三月廿七日上午十時開票（四）三月廿七日下午二時開票（五）三月廿八日下午五時截止投票（六）三月廿八日晚八時公告當選人名單（七）三月廿九日在本會公告當選人名單（八）三月卅日舉行會員大會選舉新任理事及監事（九）四月一日舉行會員大會選舉新任理事及監事（十）四月一日舉行會員大會選舉新任理事及監事（十一）四月一日舉行會員大會選舉新任理事及監事（十二）四月一日舉行會員大會選舉新任理事及監事（十三）四月一日舉行會員大會選舉新任理事及監事（十四）四月一日舉行會員大會選舉新任理事及監事（十五）四月一日舉行會員大會選舉新任理事及監事

本會會員右通告

主席　陳錦乾

副主席　陳子民

貧民訴訟之一九六三年第十九宗香港高等法院大錢債案

原告人：九龍賣大仙份國徒置區第壹段第四百三十五號石屋之何應如（譯音）

第一被告人：九龍賣東街二十六號二樓之會志則（譯音）

第二被告人：九龍賣該址現已拆平在改建中在會港高等法院原告人已於一九六三年四月十日提出訴訟在案中原告人要求上述兩位被告人賠償因第一被告人在一九六三年四月十日之損失及傷害之損失賠償及不少心靈痛苦賠償及分別向上述兩位被告人提出訴訟令其賠償原告人之損失及傷害

本港新聞3

健身界個個上陣 精彩表演

本月三晚在大會堂舉行

（特訊）港九健身界制應聯僑日報讀者救童助學運動，邀請天才神童筱爾紅小姐及乃師朱秀英女士客串演出粵劇「雙陽追夫」，東南舞蹈學院，陳愛儒、陳小喬、李婉嫣的中國羽扇舞，張古俠子舞。蔣章馮筱晨領導演出的土風舞，一苗女弄林舞，由黃麗貞、黎婉君、謝少玲、關錦芳、李笑瓊、張玉迎、張燕琴、李覺真等合演。三月三日晚八時半，在大會堂舉辦「健力慈善遊藝歌唱晚會」。門券分一元，二元，三元及名譽券十元，二十元多種。各種門券發出後，黃信強爭。

香港體育運動總會一樂餘學宜健身總會一主席常基堯，瑜伽學會會長馮公寶，大力安持此項慈善遊藝，并邀邀藝班新血一七宮主馮素波、沈芝華、陳寶珠、嫦芳芳、蘇家燕、王愛明、馮寶寶七位小姐，與爺——曾鴻璇，周時貽臨大會主持剪綵。

大會節目，除粵劇及舞蹈外，並有口技、繩技、中國拳術、西洋拳術、國秀瑜伽、柔道、空手道、舞蹈、健美綜合造型。

各種門券，在下列健身團體預售，敬請各界嘉賓早日購券，共襄善舉。預售門券各團體如下：

世界健身會，西南體育會健身部，天天體育會，鍾氏體身會，公民健身會冠軍——梁浩源

救童 助學 運動

「鐵壇之寶」李應聰

「香港先生」馮波

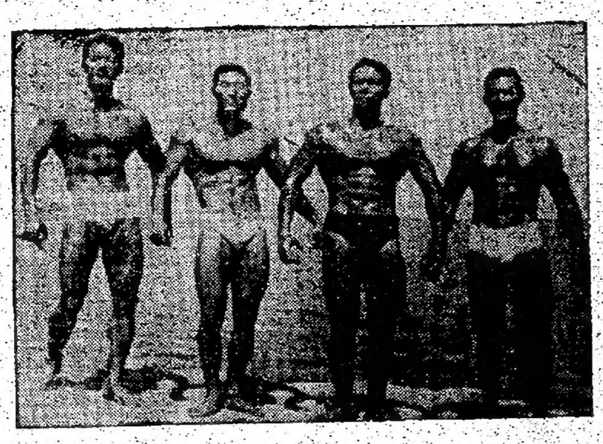

鐵壇四傑：右起：林志成、趙創育、陳競生、邱健輝

雙槍將獅子仔梁漢泉

健美第一級冠軍黃振健

世界健身會的熱心同人

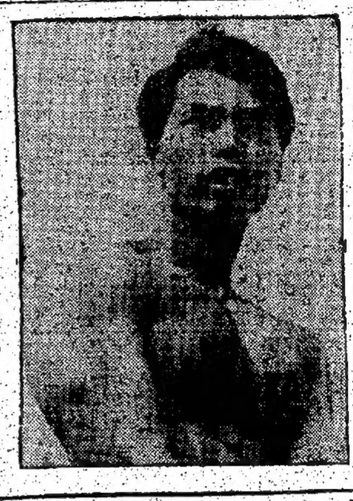

（特訊）港九健身界制應聯僑日報讀者救童助學運動，邀請天才神童筱爾紅小姐及乃師朱秀英女士客串演出粵劇「雙陽追夫」，東南舞蹈學院，陳愛儒、陳小喬、李婉嫣的中國羽扇舞，張古俠子舞。蔣章馮筱晨領導演出的土風舞，一苗女弄林舞，由黃麗貞、黎婉君、謝少玲、關錦芳、李笑瓊、張玉迎、張燕琴、李覺真等合演。三月三日晚八時半，在大會堂舉辦「健力慈善遊藝歌唱晚會」。門券分一元，二元，三元及名譽券十元，二十元多種。各種門券發出後，黃信強爭。

香港體育運動總會一樂餘學宜健身總會一主席常基堯，瑜伽學會會長馮公寶，大力安持此項慈善遊藝，并邀邀藝班新血一七宮主馮素波、沈芝華、陳寶珠、嫦芳芳、蘇家燕、王愛明、馮寶寶七位小姐，與爺——曾鴻璇，周時貽臨大會主持剪綵。

大會節目，除粵劇及舞蹈外，並有口技、繩技、中國拳術、西洋拳術、國秀瑜伽、柔道、空手道、舞蹈、健美綜合造型。

各種門券，在下列健身團體預售，敬請各界嘉賓早日購券，共襄善舉。預售門券各團體如下：

世界健身會，西南體育會健身部，天天體育會，鍾氏體身會，公民健身會冠軍——梁浩源

一七一人 庸社行友 觀光澳門

庸社行友一七一人，分居四三輛，及九排，首尾照應，士巴士旅遊，列位客人，成序排隊，按次入座，陣容鼎盛，浩浩蕩蕩，昨日（廿七）上午九時，順利集合新馬路，前往澳門，參加為期一天的旅行節目。

八時半，在庸社門前集合，編組完畢，即由領隊朱在賢，帶領大隊，經過關閘，入內，沿途觀光，一路歡笑，一路高唱，一路遊覽，一路攝影，一路談笑，一路觀賞，一路品嚐，一路購物，一路遊樂，一路興奮，一路滿載而歸，一路平安無事，一路順利抵達，一路光榮，一路榮譽，一路光榮，一路榮譽，一路光榮，一路榮譽

今日甲組足球聯賽

光華出戰星島

下午四時一刻在花墟場舉行

甲組足球聯賽，光華今日鬥星島，於下午四時十五分，在花墟場舉行。「星光」今日對壘，爲兩隊本屆「重逢」，在聯賽爭分正劇之際，光華雖逢強敵，惟定必力拼，現在星島身上「搶分」，故此役雖爲勁旅與「中型班」拋頭，料仍有惡鬥，況星島以張子岱、子驁、昆仲均不能上陣，鋒線實力，頗受影響，「噴射機」一軍恐領軍乏人，於進攻時，每致「有目投彈」，故其「高炸」能否命中目標，尚疑問。基此原因，光華採取密集防守，頗見有利，且光華現時得十二分，倘能於今仗使積分增加，則對其來屆「留級」發生安定作用，士氣定必旺盛，至於星島以強隊而仍有十三分，照理亦須力爭勝利，惜該隊鋒綫，每有各自爲戰之弱點，本季以來，迭有在攻勢較多之情況下反被中型班所乘。因今日上陣，星島各將必須提高警惕，作有計劃之進攻，猛懂雨隊初逢，星島以二比一僅勝，然倘能提高鬥意，則仍可望於苦戰中，取得優勢，雙方可能陣容如下：（光華）

李來　劉錦培
張炯思　馮紀魂
李磊光　張子岱
譚漢新　黃卓橋
劉思清

（星島）

鄺演英　馮良
張子岱
譚滿
黃煥新
陸炳耀
李儀威
陳炎桐
李德新
劉錦華
張展球
孫偉光
梁鎮忠

大球場昨兩強對壘

東華一比零

昨險勝元朗

東華對元朗昨日在政府大球場舉行，兩強相遇，觀衆入場約八、九千人，場面尚稱熱鬧。比賽結果，東華經九十分鐘苦戰，以一比〇力挫元朗。

昨日足球聯賽，東華對元朗昨日在政府大球場舉行，兩強相遇，觀衆入場約八、九千人，場面尚稱熱鬧。比賽結果，東華經九十分鐘苦戰，以一比〇力挫元朗。

甲組足球聯賽，東華對元朗昨日在政府大球場舉行，兩強相遇，觀衆入場約八、九千人，場面尚稱熱鬧。比賽結果，東華經九十分鐘苦戰，以一比〇力挫元朗。

昨日足球結果

△甲組　一比〇
東華勝元朗
△乙組　三比三
東方和傑志
△預備組　四比四
東華和元朗
△乙組　一比一
五和警察
△丙組甲　五比〇
鴨脷洲煤氣九比一
△丙組乙　六比二
滑防勝電話
一比一
天和海軍

南華會員徵求

本月初旬出發

岑維休名譽會長主持授旗

南華體育會一九六五年會員徵求運動，已定於三月十日（星期三），下午七時半，在蘇山場館，舉行出發大會，敦請該會名譽會長岑維休先生主持典禮。

該會每年之會員徵求，其目的在求推廣體運，達成張體強民之旨，故歷屆舉行以來，獲社會人士擁護，因此會員日衆，各項設備，亦趨完善。復以年來成立幼稚園，廣收學員，培育會員子弟，增設高爾夫球練習場，興建保齡球場館，蘇星支配特製木質更切，益須擴大推行，以配合該會現況之急要。

該會現況：該會以柔道、拳擊、舞蹈、武術、乒乓、籃球、排球、足球、網球、游泳、田徑、棒球、高爾夫球、保齡球、國術、音樂、舞蹈、話劇、電影、攝影、圖書、閱覽、會議、宴會、茶室、理髮、洗衣、浴室、電話、電視、冷氣、電梯、自來水、電力、電燈、電扇、電冰箱

本港新聞

東莞同鄉會 同人大會聯歡 十屆會董就職

周錫年監誓並頒選任書

（特訊）東莞同鄉會，於昨（廿八）日下午六時，假宮龍士打酒家舉行註冊有限公司後第七次會員大會，舉第十屆會董就職典禮及春節聯歡。由會長周錫年爵士主持監誓及頒發選任書，儀式隆重，到有官紳身名流，僑團代表，邑籍同人等千餘人。新任主席方潤華，副主席周錫、劉文翔、黎全體會董，均親自在場致接。聯歡大會備有豐富遊藝節目及抽獎獎品，鑼鼓一聲，極為熱鬧。

會員大會如時舉行，首由會長周錫年致詞，申述發展會務意見，勗勉同人繼續努力，造福邑僑，次報明大會程序。繼由第九屆主席周錫報告會務，及選舉開主任麥杰楷宣佈第十屆當選會董名單。旋討論提案，通過財政年度預算，聘請會計師及其酬金等，即宣告散會。

宣誓就職

繼年監誓下，舉行宣誓，儀請周爵士致訓，繼頒發選任證書及紀念品，分別由方潤華、周錫受領，隨請副華民何啓璇致詞。

聯歡抽獎

最後由副主席劉文翔致謝詞，禮成。

遊藝節目於八時開始，邀請港九各娛樂會婦女部主任林漢英、邵深瑜、林月英、麥舜建、鍾學麟演唱助興，席間舉行抽獎，每桌設特獎及普通獎，獎品有衣車、收音機、冷藏品、手錶、墨水筆、衣料等名貴物品。人人有獎，皆大歡喜。

經會幕賀芳名：徐家祥、李子義、容煊、張鎮漢、許讓成、利國偉、陳樹渠、胡蹤孫、黎時俊、龍炳棠、鍾大忻、李文欣、廖烈文、陳肯芬、文洪磋、陳錦合、梁作恒、林忠信、葉若林、藍榮輝、余頌平、楊志强、張和、潘友成、李鑑琪、黃茂林、陳爾芳、周耀年、劉福、毛鳳龍、周啓賢、周啓邦、鄧慶史、李鑑鍾、何振、王啓後、周世聰女士、王錦耀、楊感、文子仁、中華總商會、世界龍岡親義總會、港九居民聯合會、五邑工商總會、博羅同鄉會、寶安同鄉會、惠州同鄉會、南海同鄉會、潮州公會、樂正總會、周氏宗親會、劉氏宗親會、莫氏宗親會、中華紙業商會、黃氏宗親會、梁氏忠孝堂總會、葉南陽堂宗親會、黃氏宗親會、中華紙業商會、黃族宗親會、港九持牌小販聯公會、港九疋頭零剪商同業會、王永思堂宗親會、澳門東莞同鄉會、東莞工商總會、茶邑東義堂、長洲東莞會所。（宇）

東莞同鄉會第十八屆會董就職禮，會長周錫年爵士（右）頒發選任書由主席方潤華代表接領。（本報記者攝）

四邑總會徵求運動 定本月六日總結束

春節聯歡徵求頒獎定廿七日舉行

（國際社）四邑商工總會昨在本會所召開工會聯席會議，決定本月六日舉行第五次會員大會，由主席李子義主持，到會者有李炳、李子義、陳少泉、陳啓芬、陳玄倫、張振生、陳少泉、陳啓芬、陳玄倫、張振生、李文炳、雷國光、伍佩時、黃國光、張傳極、利樹源、林世超、余仁、何伯坤、雷少波、何鴻、趙立勳、陳、陳、

本港新聞

三益宗親會 新置會所開幕

晚間聯歡大會盛況一時

（國際社）香港江浙何三姓合組之三益宗親會，增置新會所於九龍佐敦道，昨日下午二時，舉行開幕典禮，致詞副華民政務司何藍璇主持，啓鑰升旗致祝詞。新會所禮堂懸掛堂匾，有黃紹竑、何世柱、何鴻燕、何應欽、何香凝、何鍵、何成浚、何思源、何柱、何世柱、何世柱、何世

廣東信託歸僑及廢號存戶 响應將存款改作股本

有關當局將設法助其早日復業

（特訊）自廣東信託商業銀行廿四家戶發起以存款改作股本，及提出八點辦法消息發表後，已引起其他存戶之重視，認爲唯有此一辦法，始能自救助人，紛紛响應。昨日又有鑽國華僑存戶周慶及裕豐毛織公司等卅一個存戶單位致函各報响應以存款作股本辦法，懇行得存戶熱烈支持，相信有關當局亦將協助，使其早日復業。茲將其來函錄後：

【編輯先生史席：鄙人周慶係一歸國華僑，是貴報之忠誠讀者，同時亦是廣東信託銀行存戶之一，「深水埗分行存戶號碼：一二〇三號」原自歸港以還，因素聞廣東信託銀行信譽可靠，預備作爲商業上投資之用途，詎意銀行近來因受謠言所惑，致使該行業務上受到影响，存戶及工商業各界所受影响，自不待言，而鄙人一時誤受打擊，亦感彷徨惟有採取觀望態度。

今閱貴報刊載二月廿七日關於廣東信託存戶贊同專家意見，所列各點一致，並計劃復業辦法週詳，不勝喜悅及興奮，同時答覆報導該行經政府派員統計之情況，懇將銀行現目情況徑全，儲備金亦符規定，並無投機，足證其事業基礎實屬穩固，並無鄙人對其信心，而專家們更提出以存戶之存款轉作股本，此法至爲良善，深得鄙人贊同，此法實爲有助該行復業之一大關鍵，期該行當局及持工商業各界至大以鄙人來說，由存款轉爲股本，無形中使鄙人與本港儲蓄商業用之存款投資向銀行年中有利息或紅利分派，不低標定同時亦等於有生意做，鄙人反實得經濟同時亦深望該銀行能早日復業，鄙人提議並請文安。二月廿七日存戶周慶謹上。】

茲將廣東信託銀行存戶响應存款作股名單錄下：存戶姓名，分行，及存戶號碼：許陳育華，荔枝角分行，八二一號，張灣，大埔道分行，AC一四〇六號，徐蒲，大埔道分行，AC一三九三號，陳善俊，荔枝角分行，AC三六六號，陳樹亮，青山道分行，AC三五七號，裕豐毛織廠，青山道分行，二二四號，黃啓文，青山道分行，六〇六，張潭，大埔道分行，AC一三九三號，陳善俊，荔枝角分行，AC三六六號，陳樹亮，青山道分行，二二四號，黃啓文，青山道分行，六〇六，張潭，大埔道分行，AC一三九三號，陳善俊，荔枝角分行，AC三六六號，陳樹亮，青山道分行，二二四號，黃啓文，青山道分行，六〇六，三四八號，孫子梁，青山道分行，八一一號，蘇舜英，青山道分行，三一二號，黃惠燕，九龍城分行，一一一九號，鍾達湖，新蒲崗分行KC〇一八四號，丁炳坤，九龍城分行，六三二五一號，吳錦容，九龍城分行，六三五六號，鄭妹，青山道分行，六〇六，三一〇七號，張聚賢，青山道分行，五九〇五號，盧京，旺角分行，六四三九號，馮國沛，九龍城分行，一一一九號，陸葵，觀塘分行，一二三八號，黃惠英，青山道分行，一六五四號，周碧玉，青山道分行，八三四號，黃紫珍，青山道分行，五三五〇號，黃紫琴，青山道分行，五三〇九號，呂用，青山道分行，九〇九二二號，劉坤，青山道分行，二四七號，六七號，黃春良，青山道分行，（冰）

廣東信託存戶歸僑周慶來函

鄙人周慶係一歸國華僑之一，青年之忠誠讀者同時亦是廣東信託商業銀行存戶之一，「深水埗分行存戶號碼：二〇三號」自歸港以還，因素聞廣東信託銀行信譽可靠，預備作爲商業上投資之用途，詎意銀行近來因受謠言所惑，致使該行業務上受到影响，存戶及工商業各界所受影响，自不待言，而鄙人一時誤受打擊，亦感彷徨惟有採取觀望態度。

今閱貴報刊載二月廿七日關於廣東信託存戶贊同專家意見，所列各點一致，並計劃復業辦法週詳，不勝喜悅及興奮，同時答覆報導該行經政府派員統計之情況，懇將銀行現目情況徑全，儲備金亦符規定，並無投機，足證其事業基礎實屬穩固，並無鄙人對其信心，而專家們更提出以存戶之存款轉作股本，此法至爲良善，深得鄙人贊同，此法實爲有助該行復業之一大關鍵，期該行當局及持工商業各界至大以鄙人來說，由存款轉爲股本，無形中使鄙人與本港儲蓄商業用之存款投資向銀行年中有利息或紅利分派，不低標定同時亦等於有生意做，鄙人反實得經濟同時亦深望該銀行能早日復業，鄙人提議並請文安。二月廿七日存戶周慶謹上。

鄒氏宗親會 新會所昨揭幕 新員就職聯歡

保良局主席湛兆霖主持儀式

（特訊）鄒氏宗親會典禮，全樓佈置華美，於昨（廿八）日舉行揭幕儀式，陳設雅致，氣氛熱烈，賓客充滿愉悅氣氛，晚間七時，復假保良局主席湛兆霖主持揭幕，隨後舉行就職聯歡，賓客盡歡而散。（詳情明日本欄）

我對東京的印象

日本是第二次世界大戰的戰敗國，經過十年來的掙扎努力，竟把國力恢復過來，這不能不使人驚嘆其毅力的偉大，在東京這個地方由戰後一片瓦礫之場，民生凋敝，一蹶難而成爲世界著名的大都市，一切建設在突飛猛進中，較之世界著名大都市有過之而無不及，這又是使人驚嘆的。過千萬人口，生活於斯，這並不是一件容易處理的事，然而在街看到的東京人們的生活，一般都是過得去的，男女老幼都穿得十分整齊，打扮得甚爲趣時，即使是一個苦力，還要員都騎在脚踏或電動三輪車上來往往，雖得找到一個衣衫襤褸，跛足來往往的人，雖然東京一般的生活程度是很整齊的，而公務員與中下階層受薪階級收入並不見得好，低級的公務員月薪約六千元左右，高級的公務員月薪約一萬元左右，這比而已，但日本人對於做生意，商行的待遇比公職人員好，而在東京商行商店到處都是，加之東京已成爲遊客們必須到的地方，因此生意的旺暢是自不待言，而且如此，東京都不過是一個商業繁榮的大都市，有許多色各樣的商品等待遊客們的捷購，也有許多色各樣不同的技藝，吸引遊客去花錢欣賞，比方脫衣舞，在歐洲和美洲許多國家都有上演，而在東京則有脫衣舞，也許正人君子們會發得注意，跡近猥褻，而東京的脫衣舞場在表演的舞女都來都是一本正經地在合上表演的，看來並不得有淫褻的表演而已，總之，東京的繁榮建設的推進，以支持市面的繁榮建設的推進，此，東京都不過是一個遊覽勝地，我到大同寶

恭賀

香港上海滙豐銀行

開業一百週年紀念

恒生銀行

敬賀

華僑日報　新界版

荃灣分建菜販市場

解決十萬徙廈居民需求

首座建成啓用設計美化

（特訊）政府新闢的菜販市場，現已在荃灣葵涌徙廈新區建成，並將擴規增建，以應大窩口及葵涌新區日益需要。

荃灣既年來人口與日俱增，大窩口及葵涌兩新區徙置大廈入遷居民，尤見顯著，當地街市設備，已感不敷，當局有此，除已着手在市區興建一所新街市外，現爲解決徙置區內的街市問題，並特別在上述徙置新區內，建設一座特別設計的小型菜販市場。

現已在葵涌新區建成，並開始啓用的這些菜販市場，以往於第廿五座大廈前的一列爲例，共設五個有蓆檔位，每一檔蓆可容十二個攤位，總共可供六十檔販攤賣。

此種小型菜販市場，每座均有三合土地台，並有相當距離與作行人路，其間設有菜蓆，與大廈舖位經營的肉食店配合，儼然成爲完備的街市。

有關當局預定將在葵涌及大窩口新區範圍內，分建上述小型市場七處，作爲區內預計徙置十萬人口的街市，便利居民每日購買蔬菜。

荃灣中心區現有的正式街市亦建於戰前，時至今日，人口已增逾數十倍，設備勢須擴大，當地鄉民早有此要求，當局亦曾計劃在全區各處建設街市五座，在楊屋道與川龍街之間，現正開始將原有市，建設爲較完備的街市。

葵涌及大窩口兩新區，距離荃灣市中心區頗遠，自需另有街市設備，一俟七個菜販市場建成，分配區內各販後，現時的臨時市場即被取代。（荃）

荃灣菜販市場

（本報攝）

青衣島發展聲中

已有四層樓興建

（國際社）青衣島本港新興小島，最近年實形蓬勃，投資人士以該島正在開發中，對於市場頗有信心，且商業九龍運交通便利，故年來數大型工廠亦相繼設立或在計劃中興建，該島居民人口日增，原有數百家居民，現已數千，不少鄉民且將舊屋改建爲兩層新式樓房，加以其他公共事業及道路工程隨之進行，可謂一片新氣象，最近更有四層高樓之建築，已在進行中，此日青應人士表示，該島已被認爲荃灣及大屯下村等，新市鎮發展之一部分，故居民亦有多起，

賽後談馬匹升降
好漢升級仍够班
騂騮落班可立勝

週年大賽馬三天，經於前天競賽完畢，賽後根據馬會當局公佈，升級的馬兒十六匹，降級的十八匹。其中「少女」爲跳升之馬。致勝馬匹升級降級後的機會，按日評述，以供觀者參考：

第一班：「好漢」由第二班升級。「好漢」是六三年度馬，性型略爲遲鈍。年來演出時好時劣，轉入鄧錄池於下，立有脫胎換骨的演出。一戰爲勝第三班長途，今次再勝第二班短途，每一次在馬路上展開圍剿，都如入無人之境，根據度屬的演出估計，升入第一班之後，還當起的銳氣，有三捷的資格。

第二班：「少女」由第四班升而來。從性型，體條，步伐觀察，「少女」是一匹西最短途馬材。自編第四班之後，今次是第一次上陣，沿途放得開行，沒有一駒可以跟上，前途之成去可見，從此段的演出估計，躍升第二班之後，出門最短途，取勝的希望仍很大。

第三班：「騂騮」由第二班降級；「愛美神」，「醒目」，「金諾」，「紅寶」、「成功日」由第四班升級。

「騂騮」是六二年度第一批馬，年前升入第一班，曾有力門「自家飛」的演出，結果拼後沉到現在。降級之前已轉勇，演好而爽穩。結果竟被降級的優待，從過去的戰績，從本身的實力估計，「騂騮」降級之後，有一出即拼的可能，值得盯緊其動態。

「愛美神」體形粗壯，氣力充沛，跑體優良，只因路略稍弱，影响成績，本年度在第四班應戰，負了重磅而屢戰屢敗，體肢不足爲憑。升級之後，機會若採，如果跑度良好，配中輕磅上陣，可以挑戰任何强手。

「醒目」是六二年度馬駒，遇點草拼，對本身的體質頗有影响。根據戰績，實力足不及半年。此一關鍵，關係今後的成敗很大，遇草陣中有强勁的氣勢，才可過信，升級之後，輕磅跑時可勝，中磅只有命門的機會。

「金諾」是六四年度第二批馬，性型頗宜六化郎四十磅到九化郎，而以一哩最好。「金諾」是六四年度馬，體格較爲遲鈍，且骨輕微的弱質，因此不爲强上好狀態，是一匹宜於慢步重之馬。明，「金諾」的特殊性型，今後投注，將會較爲有利，從前一仗的演出觀察，有升入第二班的機會，可逐到第二班取勝的水準，升級之後，如果不良影响性質，立時消取，取勝的機會很大。

「紅寶」是六四年度第二批馬，性型頗宜六化郎四十磅到九化郎，而以一哩最好。本年度出戰，屢屢拼搏，戰意旺盛，值得讚揚。從近期的演出估計，升入第三班之後，如果不輸上大超級馬，時刻可勝。

「成功日」亦是六四年度第二批馬，只因需性型遲鈍，加上多少惡性，演出不大準確，故此表現平常。前後降級，大勝一條街，證明本身實力超卓。四升第四班之後，還當起的銳氣，可以再獲短途，如果不輸遲馬，有升入第二班的機會，如果劣牌不改，不勝失望，機會絕望了。

第四班：「來人證券」，「喜相逢」由第三班降下。「好利」，「富好」由第五班升上。

「來人證券」是六一年度馬，幾年來拼搏太勤，性型頗宜六化郎四十磅到九化郎，而以一哩最好。本季是在勇態，偶然一試，依然出色，降級之後，跑短途威力充强，場地變化，更要留神。

「喜相逢」與「來人證券」同年度，性型遲鈍，故此遲拼，保護亦比「來人證券」稍佳，退化程度稍低，實近期的演出，稍爲平穩，還是則表佳，留意遲馬情況好了。

「好利」是六三年度馬，又是遲鈍遲拼的一匹，本年度興趣當起的銳氣，連下三城，銳氣方盛，升級之後，仍有可爲，如果忽略了，要防爆冷門。

「富好」是六四年度馬，遲鈍遲拼，演出會當，跑距了不少歲月，跟路稍質，足修第四班取勝。潮後遲展，時刻可以轉動，如果依然跑遲，機會就盲了。

天心

漫談降班馬
愛騂先霸質佳
來人證券態勇

在周年大賽結束平平，而操練亦不正常，近期所見之「騂騮」，馬的身肌依然後，谷中早跟，照例有三級天平淡，現將降級各馬公佈不升降班各駒，以目前之觀感，略作談論，現先談談降班的馬匹。

今次降班的馬匹，有「騂騮」、「來人證券」、「愛騂先霸」、「醒目」、「紅寶」、「家寶」、「金諾」、「錦繡」、「紅寶」、「勃蘭」、「好時光」、「好快」、「小康四芝」、「美光」、「天馬」、「力度高」等，共十八駒。

「騂騮」有足修第二班之實力，由一陣降班，其能否爭勝，並非班次問題，而是本身體質關係。「騂騮」自升上第二班後，雖然如今降到第三班來爲止，在這一段期間，伏跟一直有力爭勝，但以狀態而言，「騂騮」是遲鈍型，性型頗宜六化郎四十磅到九化郎，而以一哩最好。本年度出戰，屢屢拼搏，戰意旺盛，值得讚揚。從近期的演出估計，升入第三班之後，如果不輸上大超級馬，時刻可勝。

「成功日」亦是六四年度第二批馬，性型頗宜六化郎四十磅到九化郎，而以一哩最好。「成功日」是六四年度馬，遲鈍遲拼，加上多少惡性，演出不大準確，故此表現平常。前後降級，大勝一條街，證明本身實力超卓。四升第四班之後，還當起的銳氣，可以再獲短途，如果不輸遲馬，有升入第二班的機會，如果劣牌不改，不勝失望，機會絕望了。

第四班：「來人證券」，「喜相逢」由第三班降下。「好利」，「富好」由第五班升上。

「來人證券」是六一年度馬，幾年來拼搏太勤，性型頗宜六化郎四十磅到九化郎，而以一哩最好。本季是在勇態，偶然一試，依然出色，降級之後，跑短途威力充强，場地變化，更要留神。

「喜相逢」與「來人證券」同年度，性型遲鈍，故此遲拼，保護亦比「來人證券」稍佳，退化程度稍低，實近期的演出，稍爲平穩，還是則表佳，留意遲馬情況好了。

「好利」是六三年度馬，又是遲鈍遲拼的一匹，本年度興趣當起的銳氣，連下三城，銳氣方盛，升級之後，仍有可爲，如果忽略了，要防爆冷門。

「富好」是六四年度馬，遲鈍遲拼，演出會當，跑距了不少歲月，跟路稍質，足修第四班取勝。潮後遲展，時刻可以轉動，如果依然跑遲，機會就盲了。

第七次賽馬賽程公佈
特別錦標匯豐百年紀念杯

香港賽馬會公佈，第七次賽馬賽程，已經幻化成空，但另外一個希望又誕生，三星期後，數以百萬計之美夢，隨而開展，該項銀彩小插彩，昨已開始上市，據馬會宣佈，第七次賽馬場，馬匹報名，定分場舉行，每天賽八場，馬匹報名者。

「喜相逢」亦由第三班降落第四班來，以報而論，此駒比「來人證券」稍優，而路程遊戲性方面，「喜相逢」亦比「來人證券」更有利。至於何以遲遲未動，其狀態，如今以遲遲未動，是有再度拼搏遲，而其狀態，如不像樣沉，因此表現平常，現在已經有三捷，本季之「喜相逢」，本季之「喜相逢」，狀態已經好轉，這是狀態已經好轉的時候，所以勇態次後

一九六四年九月底統計

港生留學英國共二三二六人

另留學美國者八一六人　加拿大二六七人　澳洲一九六人

（特訊）本港由於大學及專業教育學位之缺乏，至形成不少中學畢業生每年均作大量外流。本港學生留英者，根據香港政府年報透露，至一九六四年九月止，持有學生二三六一人。至於往美國、加拿大及澳洲之學生數字，則爲八一六人；二六七人，及一九六人。

本港留英學生所攻讀之科目，以醫士、工程及倫大普通教育文憑者爲最多，其他不詳者，亦佔一頗大數字。至於往英國各中小學攻讀者，數字亦不算少。

現將一九六四年九月本港學生在英國攻讀之科目人數分配情形列下：

文科	二六人	理科	八〇人
建築	四三人	枋織	九人
教育	三三人	銀行學	三五人
經濟	一三人	社會科學	一〇人
商科	二五人	統計學	三人
工程	一三七人	音樂	三一人
會計	二五人	醫士學	四一七人
牙科	四人	其他	三〇二人
醫科	一一三人	中小學生	三九八人
倫大普通教育文憑	三五七人	總數：二二六一人	
法律	一〇〇人		

（廿）

閱報有感兩則

（一）選舉與教育

近年來，競選的選舉似乎和教育結了不解之緣，記得每次本港市政局民選議員競選時，多加競選的准議員先生們對本港教育上的設施，都曾提出過若干動人的主張，並舉者記憶所及，這些主張都處處以市民的利益爲宗旨，增加如何增加私校的收容失學兒童，增加對私校教師待遇等等。

今年市政局民選議員競選的情況亦日趨熱烈，至於內容當然是繁瑣的。而競選者在競選談話與公開演講，絕大部份亦重複地腦調對本港教育設施的主張，今年更有主張實施免費普及小學教育的。其他如幫助貧苦學生，給他們更多升學機會，例如獎學金，助學金等。對私立學校的接助，增加私校教員的薪金。某些競選者認爲許多私校教員的待遇，實不及一個傭婦，簡直是有失斯文，對私立學校的保障。

既指而言，他們對本港教育的主張林林總總，在選期將屆的一段日子裏，充份表露無遺，本港的教育界人士及家長，學生們，因爲這些未來的議員先生們，將來（如果競選成功的話）便是港市民與政府間的橋梁，市民的喉舌了！他們在競選前對市民的許諾，如果果有資格投票的教師們，對三百多萬本港人士來說，雖在是一項功德。雖者擴本人就曾因聆聽過幾位先生們的談話，演講，而深受感動，感動過幾位先生們所許以本港市民利益爲重的主張，以及他們對教育工作者的關懷。對他們那些有力、動人的許諾，雖這還還不值得被支持而獲得議員的一席位嗎？可惜筆者向來是一個反對以強凌寡的選舉制度的人，對選舉一事向來不感興趣，無法予以「神聖」的支持。一律，且每個競選者的政綱都似乎過於千篇一律，加以先生們無法分辨出誰高誰下，加以先生們對選民投票前的殷殷致意，有時更可免去往返，擁車之苦，實在使投票者有花多眼亂，受寵若驚之感。基以本人的一票，向來有分考之術的情形發生，爲了免去無謂的煩惱與思索，既有有標準樣，一如報館老闆之採訪藝人，按照如儀；不過筆者本人仍舊看重資格投其一票的同道，熱烈支持能真正維護市民利益的競選者，予以神聖一票！

由競教育而談選舉，似乎扯得太遠了。其實上它們也不是時當發生關係的，不過是過期性的一種現象而已。可能是筆者記憶力衰退的緣故，他們似乎只有在一個短期內被扯在一起，顯得輕切之極，平時對於教育問題，除了有切膚之痛的家長及教育工作者們關心外，好像與別人無關，更遑論要日理萬機的名流人士了。

筆者向來是一個主張自由思想的理性主義者，別人對自己的意見如何，向不耿耿於懷。對於尊師重道的要求，反不如競選議員的先生們那末殷切，故此對他們一不「隨」，顯得當局設法提高教師身份的行動，反應並不太熱烈。雖然，筆者也久矣乎覺得目前本港的各界人士，與及華僑之學子們，對這一個觀念實在日漸淡薄，不過筆者以爲爲人師表者亦不必斤斤於這一種觀念的存在與否，該先求自己做到問心無愧的地步，所謂盡其在我便了。處處要求別人而不要求自己的所爲和想法，實在是愚不可及的。別人除重自己外麼？如果答案是特過的多寡，是選舉資格的有無，而不是自己的職業和工作的價值，這和自己又有什麼干系？一位報界的編輯先生在和筆者閒談中，常談及別人尊重他，是他的職位，而不是他本人。這可算是一種超脫而現實的想法，也是一種知己知彼的做人哲學。

（二）學校和招生

最近，又有一篇FORM 5學生招國本報，訴說不被准許參加會考之苦。以下一段是他們來函投訴的大意：

「原因已誤，蓋無「百川灌河」句，則欲問者：「必大雨而百川始灌河乎」？「百川灌河」句，則「必大雨而百川始灌河乎」？不知，陳先生對「川流不息」一語，是否又有另創「新解」？倘無大雨，則「百川流暢息」乎？論語子罕篇載：「子在川上曰：『逝者如斯夫！不舍晝夜』。」意謂由於「晝夜之傾盆大雨」而致然歟？雖然大雨，則百川即水流不動，停止灌河，則無大雨，百川流暢息乎？」

陳先生於答辯文中，仍堅持「逝」之義爲「流」，「川」之義爲「河」，「逝者如斯夫」，「川流不息」，「百川灌河」，亦固執充矣！蓋謂「逝」之「流水」，「川」之「河」，「逝者如斯夫」，「川流不息」，「百川灌河」，「逝者如斯夫」，「川流不息」，「百川灌河」，「逝者如斯夫」，「川流不息」，「百川灌

康樂家庭

HAPPY HOME　第三二九號

培新康樂中心 母親會有叙會

參看教育影片如防火、馬路安全、家庭計劃、防痨等。上了智育的一課，并且交換意見，至有意義。

世界信義宗香港社會服務處培新康樂中心之母親會，日前（廿六）下午八時至十一時在該所地舉行叙會。到會者計有母親會會員及其子女，該康樂中心會員等四十餘家，并且邀民司署聯絡官洪林一杉到會為婦女們解答問題。

叙會如時開始，首先放映電影，繼茶叙，最後交流意見，特別是關於家庭計劃，母親們非常關懷，有許多位母親也準備實行節育，間疏生育了。

好幾部新聞短片，大都是教育影片，分黑白和彩色兩種，防火宣傳教育片，對於母親們的教育甚為重要，更加上這些會員家境大多數是清貧的，家庭防火設備比較差，所以通過電影，提高警惕，加强防火，及燒本柴的危險，並勞加強樂及其它能燃燒的東西。還有交通安全短片，由梁雪芳星西瓜倒和焦油熱主演，燈過馬路前，先看右邊，後看左邊，再望右，又望返左，兩邊無車駛來才好橫過，否則人士和行人互相相撞，減少失事發生。

現在本港居民對於防痨運動非常重要，衛教育居民和介紹港九治療肺病的醫院，一部電影短片中詳細介紹，普通的人也要在一定時候進行檢查肺部，照X光對於身體完全無碍的，如果肺病能及早發現，可以很快治好，免出世種子後，便要進行防痨照射，母親們應為孩子的健康着想，勿忘記和他們進行預防注射，一般人，如果體重急劇減輕，發熱發冷，咳嗽，容易疲倦，都是肺病的徵候，港九共有四間醫院及診療所，免費為市民服務，九龍耶穌老街九龍醫院，石峽尾徙置區診療所，香港西營盤馬倉診療所，屈尼地道診療所。

一部宣傳家庭計劃的影片，內容描家庭計劃指導會借出的，「幾日之家」，以中心之母親會會員及其子女，計有母親十一時在該所地舉行叙會。到會者計有母親會會員及其子女，該康樂中心會員等四十餘家，并且邀民司署聯絡官洪林一杉到會為婦女們解答問題。

叙會如時開始，首先放映電影，繼茶叙，最後交流意見，特別是關於家庭計劃，母親們非常關懷，有許多位母親也準備實行節育，間疏生育了。

該晚政府新聞處共為這次叙會放映了好幾部新聞短片，大都是教育影片，分黑白和彩色兩種，防火宣傳教育片，對於母親們的教育甚為重要，更加上這些會員家境大多數是清貧的，家庭防火設備比較差，所以通過電影，提高警惕，加强防火，不要在火燭燃燒的時候加添火水，及燒本柴的危險，並勞加強樂及其它能燃燒的東西。還有交通安全短片，由梁雪芳星西瓜倒和焦油熱主演，燈過馬路前，先看右邊，後看左邊，再望右，又望返左，兩邊無車駛來才好橫過，否則人士和行人互相相撞，減少失事發生。

現在本港居民對於防痨運動非常重要，衛教育居民和介紹港九治療肺病的醫院，一部電影短片中詳細介紹，普通的人也要在一定時候進行檢查肺部，照X光對於身體完全無碍的，如果肺病能及早發現，可以很快治好，免出世種子後，便要進行防痨照射，母親們應為孩子的健康着想，勿忘記和他們進行預防注射，一般人，如果體重急劇減輕，發熱發冷，咳嗽，容易疲倦，都是肺病的徵候，港九共有四間醫院及診療所，免費為市民服務，九龍耶穌老街九龍醫院，石峽尾徙置區診療所，香港西營盤馬倉診療所，屈尼地道診療所。

一部宣傳家庭計劃的影片，內容描家庭計劃指導會借出的，「幾日之家」，以

生日禮懺報恩會 同人春節大聯歡

昨假發起人鄭中鈞夫人府中舉行

生日禮懺報恩會，本港舉行，參加之信徒，同日舉辦慶，於日同人有五十餘家，備酒發起人鄭中鈞夫人（賀月芳女士）府，極盛隨。

按該生日禮懺報恩會，係為紀念母親而設，遇母出生之際，正為母親之時，故該會之組織至有意義。

昨日參加聯歡之會友有：鄭中鈞夫人、調舊發夫人、曾毓山校長、張郭常壽、張玉麟夫人、張鎮漢夫人、牟世明夫人、楊榮標王少祺夫人、楊榮標夫人、黃裕榮夫人、郭民强夫人、余鴻球夫人、陳馮聚信、招夫人、郭蔚明夫人

（圖為生日禮懺報恩會全人春節聯歡留影。）

黃純博嫁女 陳植偉黃坤鑾大喜

（圖為陳植偉黃坤鑾結婚傳影）

作為一個妻子 經濟應否獨立？

是一個值得討論的問題

「男主外女子主內」，這句話，似乎有點老套。不過在現代男女平等的今天，還要安心在外面謀發展，創立事業，這是婦女在社會上活動的，日趨普遍。不過，大部份的家庭，仍是本着「男務外，女務內」的宗旨。安排一家的生活，亦有認為做妻子的，要跟着丈夫有同等的責任，向外謀發展，不應該聚伏家庭，做丈夫和她的本能，然後，才能顯現了她底優越的社會上少知了這就是她的愛展能力，然而高貴上，在二十世紀六十年代的現階段下，多家庭的責任，至於家庭方面，由於她有了多一條收入，可以在有條理的計劃下，保用傭人來代替她處理了家務的瑣事，而在工餘之暇，還可管教孩子，這樣，就可提高妻子的地位，發揮她的本能，然後，才能顯現了她底優越的人生觀。

高貴上，在二十世紀六十年代的現階段下，多家庭的責任，至於家庭方面，由於她有了多一條收入，可以在有條理的計劃下，保用傭人來代替她處理了家務的瑣事，而在工餘之暇，還可管教孩子，這樣，就可提高妻子的地位，發揮她的本能，然後，才能顯現了她底優越的人生觀。

要不要在外面找職業，要看自己的能力，要看自己的興趣，要看自己的需要，要看自己的環境，要看自己的目的，要看自己的方法，要看自己的結果，要看自己的責任，要看自己的權利，要看自己的義務，要看自己的前途，要看自己的過去，要看自己的現在，要看自己的未來，要看自己的一切一切，要看自己的一切一切，要看自己的一切一切

滙豐銀行百年大慶特刊

滙豐創業百年大慶祝

舉行盛大慶祝

……油畫及速寫展覽，出版紀念特刊，排日歡宴

官紳名流，贈送股東紅股……

今年是香港上海滙豐銀行開業百週年紀念。此一紀念日非但是滙豐銀行本身歷史上的大事，也是本港歷史上的大事，因此，滙豐銀行舉行各項活動節目，以慶祝。此等節目自今年一月一日開始舉行，盛大宴會，日招待有官守位置之本港人士、商行、政法兩局議員、滙豐銀行分支行所在國家駐港領事及賓客，同日晚間假座錢水灣酒店舉行之招待會，將邀請總行代表金千人參加。

在文華酒店、希爾頓酒店及香港俱樂部舉行之招待會，將有不少自各地來賓。

三月十二日為滙豐銀行開業百週年紀念日，特刊今晚停泊在香港大會堂附近海內之駁船，將大放烟花以慶祝，共四十五分鐘。

滙豐銀行曾宣佈為紀念百週年盛典，在取得三月十二日舉行之特別股東大會許可後，將於該日發每一股另送一新股之比例，由下午七時三十分至八時十五分，先令以外的紅利，在百年股務紀念特別現金分紅每股二先令以外的紅利，作為投資者紅利。此係在業已宣佈之每股分兩十三先令及百年股務紀念特別現金分紅每股二先令以外的紅利，作為慶祝活動中，滙豐銀行董事會人士亦表關懷。本港社會救濟信託基金自一九五九年成立以來，曾多次獲得滙豐銀行捐助，此次共計捐贈港幣二十萬元。

加上慶祝創業百年大典的香港上海滙豐銀行總行

慶祝百年大慶

滙豐銀行裝飾輝煌

港九新界各分行亦張燈結綵

（港訊）香港上海滙豐銀行創立一百週年紀念，將於晚間亮出紅字。

在銀行大厦的遮篷上，然有數尺長的紅白相間的大燈光，通宵照射銀行大厦。此外，至港九各分行亦將張燈結綵，舉行一隆重的慶祝。

此外，聖約翰大厦所屬院的聖台及太平行大厦，將於晚間亮出紅白兩色的燈光，通宵照射銀行大厦。此外，至港九各分行亦將張燈結綵，舉行一隆重的慶祝。

在銀行大厦的遮篷上，亦有數尺長的紅白兩色的燈光，通宵照射銀行大厦。此外，至港九各分行亦將張燈結綵，舉行一隆重的慶祝。

由於滙豐銀行有兩個紅白兩色的三角形，兩枝放射狀的紅白兩色的三角形，兩枝放射狀的紅白兩色的三角形，兩枝放射狀的

滙豐銀行成立百週年

慶大年百念紀豐匯

捐助兩大學獎學基金

香港上海匯豐銀行，現為紀念其創立百週年，經董局決定捐贈港大學金與香港中文大學作人員之用。捐出指定以能每年獲得足夠供給每間大學約港幣二萬五千元作為該項獎學金為度。該行董事局鄭為現在香港其中最需要之一，為發展社會福利方面，因經費工作，為鄭重考慮，由董事局主席任職員，辦公室添了一本新賬簿，由我主管。翻開第一頁，紙張潔白，光亮，我對着它沉思，忽然腦中浮起一個念頭：何不杜撰一個十分滑稽可笑的記事來敘述「新賬開筆」的情形。

「這那麼偉大的獻鉅款，事情過去已有五十年，但我還記得當時的情形：其中有一段時候如何親見英王陛下（當然，陛下是參加慶典而來的）面，因經費，現在仍會我發，尚未足夠及缺乏專門人材，以致未能充份發展。該行董事，因此希望此項捐款，能為一筆最令人發笑的滑稽文字，我提引以自樂。

「然後反覆來了，出納主任是位嚴格的男士，曾經幾次對我年伍過素發示不滿，而我也像德見羅

幽默作家筆下

早年的匯豐銀行

銀行絕不是幽默作家的訓練場所，而是幽默的場所，而曾在匯豐銀行倫敦辦處任職員一事，令人十分驚奇。

他對自己早年曾投資過金，獲得足夠供給每間大學約港幣二萬五千元作為該項獎學金為度。該行董事局鄭為現在香港其中最需要之一，為發展社會福利方面，因經費工作，為鄭重考慮，由董事局主席任職員，辦公室添了一本新賬簿，由我主管。翻開第一頁，紙張潔白，光亮，我對着它沉思，忽然腦中浮起一個念頭：何不杜撰一個十分滑稽可笑的記事來敘述「新賬開筆」的情形。

「這那麼偉大的獻鉅款，事情過去已有五十年，但我還記得當時的情形：其中有一段時候如何親見英王陛下（當然，陛下是參加慶典而來的）面，因經費，現在仍會我發，尚未足夠及缺乏專門人材，以致未能充份發展。（「他從領帶處取下一顆鑽石扣針，向我一笑，然後又扣回去」）。但是那全篇敘述非常了不起，我無法詳細敘述。讀者們必相信我的話，那正是一篇最令人發笑的滑稽文字，我提引以自樂。

「然後反覆來了，出納主任是位嚴格的男士，曾經幾次對我年伍過素發示不滿，而我也像德見羅

「他說：『一定是這裏的人把那一頁翻掉了。』

「『拉倒』出納主任說：『除了白痴之外，誰會把賬簿的第一頁翻走呢？』

「『當然，出納主任說公正的，因此，門裏一定有個白痴』

「『那麼你這部交具部主任立刻反駁相信嗎？』

「『當然，出納主任說：『我們這兒交具部主任立刻反駁』

「『那麼就喊這位過素來好好地解決問一下。』交具部主任說：『我們這兒有個P.G.任過素！』

「『那麼就喊這位過素來好好地解決問一下。』交具部主任說：『我們這兒有個P.G.任過素！』

「『那麼你這部交具部主任立刻反駁相信嗎？』

「『當然，出納主任說公正的，因此，門裏一定有個白痴』

第一頁翻走呢？』

「『我們這兒有個P.G.任過素！』

「『拉倒』出納主任說：『除了白痴之外，誰會把賬簿的第一頁翻走呢？』

「『當然，出納主任說公正的，因此，門裏一定有個白痴』

「『那麼你這部交具部主任立刻反駁相信嗎？

CITY HALL

深水埗匯豐分行

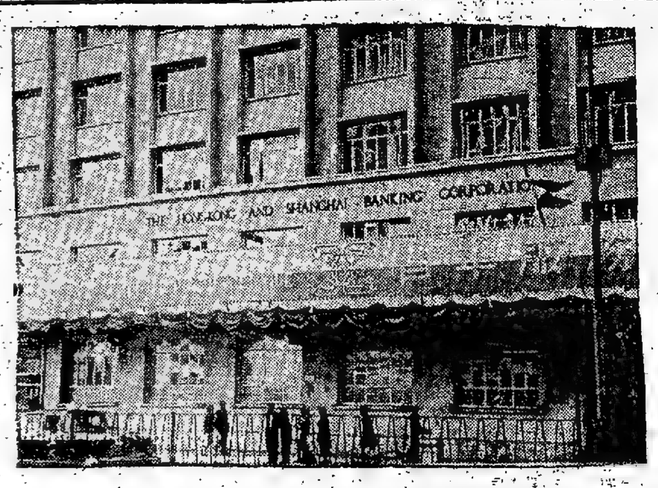

九龍尖沙咀匯豐分行

匯豐銀行分行遍佈港九新界

香港上海匯豐銀行：香港總行：皇后大道中一號。二、九龍：彌敦道六六四號。十、香港仔大道一七八號。十一、元朗：元朗大馬路，十二、十八、元洲街：元洲號，廿四、彩虹：彩虹邨天福街，廿六、紅磡：馬頭圍道（青美大廈）。廿七、東角：京士頓街，廿八、筲箕灣：筲箕灣道三〇八至三〇八號，廿九、筲箕灣：筲箕灣道三〇八至三〇八號，三十、荃灣：荃灣大街，三十一、荃灣：荃灣大街，三十二、荃灣：荃灣大街，三十三、荃灣：荃灣大街，三十四、荃灣：荃灣大街，三十五、荃灣：荃灣大街，三十六、荃灣：荃灣大街，三十七、荃灣：荃灣大街，三十八、荃灣：荃灣大街，三十九、荃灣：荃灣大街，四十、荃灣：荃灣大街，四十一、荃灣：荃灣大街，四十二、荃灣：荃灣大街，四十三、荃灣：荃灣大街，四十四、荃灣：荃灣大街，四十五、荃灣：荃灣大街，四十六、荃灣：荃灣大街，四十七、荃灣：荃灣大街，四十八、荃灣：荃灣大街，四十九、荃灣：荃灣大街，五十、荃灣：荃灣大街，五十一、荃灣：荃灣大街，五十二、荃灣：荃灣大街，五十三、荃灣：荃灣大街，五十四、荃灣：荃灣大街，五十五、荃灣：荃灣大街，五十六、荃灣：荃灣大街，五十七、荃灣：荃灣大街，五十八、荃灣：荃灣大街，五十九、荃灣：荃灣大街，六十、荃灣：荃灣大街，六十一、荃灣：荃灣大街，六十二、荃灣：荃灣大街，六十三、荃灣：荃灣大街，六十四、荃灣：荃灣大街，六十五、荃灣：荃灣大街，六十六、荃灣：荃灣大街，六十七、荃灣：荃灣大街，六十八、荃灣：荃灣大街，六十九、荃灣：荃灣大街，七十、荃灣：荃灣大街，七十一、荃灣：荃灣大街，七十二、荃灣：荃灣大街，七十三、荃灣：荃灣大街，七十四、荃灣：荃灣大街，七十五、荃灣：荃灣大街，七十六、荃灣：荃灣大街，七十七、荃灣：荃灣大街，七十八、荃灣：荃灣大街，七十九、荃灣：荃灣大街，八十、荃灣：荃灣大街，八十一、荃灣：荃灣大街，八十二、荃灣：荃灣大街，八十三、荃灣：荃灣大街，八十四、荃灣：荃灣大街，八十五、荃灣：荃灣大街，八十六、荃灣：荃灣大街，八十七、荃灣：荃灣大街，八十八、荃灣：荃灣大街，八十九、荃灣：荃灣大街，九十、荃灣：荃灣大街，九十一、荃灣：荃灣大街，九十二、荃灣：荃灣大街，九十三、荃灣：荃灣大街，九十四、荃灣：荃灣大街，九十五、荃灣：荃灣大街，九十六、荃灣：荃灣大街，九十七、荃灣：荃灣大街，九十八、荃灣：荃灣大街，九十九、荃灣：荃灣大街，一百、荃灣：荃灣大街，一百一、荃灣：荃灣大街，一百二、荃灣：荃灣大街，一百三、荃灣：荃灣大街，一百四、荃灣：荃灣大街，一百五、荃灣：荃灣大街，一百六、荃灣：荃灣大街，一百七、荃灣：荃灣大街，一百八、荃灣：荃灣大街，一百九、荃灣：荃灣大街，一百十、荃灣：荃灣大街，一百十一、荃灣：荃灣大街，一百十二、荃灣：荃灣大街，一百十三、荃灣：荃灣大街，一百十四、荃灣：荃灣大街，一百十五、荃灣：荃灣大街，一百十六、荃灣：荃灣大街，一百十七、荃灣：荃灣大街，一百十八、荃灣：荃灣大街，一百十九、荃灣：荃灣大街，一百二十、荃灣：荃灣大街，一百二十一、荃灣：荃灣大街，一百二十二、荃灣：荃灣大街，一百二十三、荃灣：荃灣大街，一百二十四、荃灣：荃灣大街，一百二十五、荃灣：荃灣大街，一百二十六、荃灣：荃灣大街，一百二十七、荃灣：荃灣大街，一百二十八、荃灣：荃灣大街，一百二十九、荃灣：荃灣大街，一百三十、荃灣：荃灣大街，一百三十一、荃灣：荃灣大街，一百三十二、荃灣：荃灣大街，一百三十三、荃灣：荃灣大街，一百三十四、荃灣：荃灣大街，一百三十五、荃灣：荃灣大街，一百三十六、荃灣：荃灣大街，一百三十七、荃灣：荃灣大街，一百三十八、荃灣：荃灣大街，一百三十九、荃灣：荃灣大街，一百四十、荃灣：荃灣大街，一百四十一、荃灣：荃灣大街，一百四十二、荃灣：荃灣大街，一百四十三、荃灣：荃灣大街，一百四十四、荃灣：荃灣大街，一百四十五、荃灣：荃灣大街，一百四十六、荃灣：荃灣大街，一百四十七、荃灣：荃灣大街，一百四十八、荃灣：荃灣大街，一百四十九、荃灣：荃灣大街，一百五十、荃灣：荃灣大街，一百五十一、荃灣：荃灣大街，一百五十二、荃灣：荃灣大街，一百五十三、荃灣：荃灣大街，一百五十四、荃灣：荃灣大街，一百五十五、荃灣：荃灣大街，一百五十六、荃灣：荃灣大街，一百五十七、荃灣：荃灣大街，一百五十八、荃灣：荃灣大街，一百五十九、荃灣：荃灣大街，一百六十、荃灣：荃灣大街，一百六十一、荃灣：荃灣大街，一百六十二、荃灣：荃灣大街，一百六十三、荃灣：荃灣大街，一百六十四、荃灣：荃灣大街，一百六十五、荃灣：荃灣大街，一百六十六、荃灣：荃灣大街，一百六十七、荃灣：荃灣大街，一百六十八、荃灣：荃灣大街，一百六十九、荃灣：荃灣大街，一百七十、荃灣：荃灣大街，一百七十一、荃灣：荃灣大街，一百七十二、荃灣：荃灣大街，一百七十三、荃灣：荃灣大街，一百七十四、荃灣：荃灣大街，一百七十五、荃灣：荃灣大街，一百七十六、荃灣：荃灣大街，一百七十七、荃灣：荃灣大街，一百七十八、荃灣：荃灣大街，一百七十九、荃灣：荃灣大街，一百八十、荃灣：荃灣大街，一百八十一、荃灣：荃灣大街，一百八十二、荃灣：荃灣大街，一百八十三、荃灣：荃灣大街，一百八十四、荃灣：荃灣大街，一百八十五、荃灣：荃灣大街，一百八十六、荃灣：荃灣大街，一百八十七、荃灣：荃灣大街，一百八十八、荃灣：荃灣大街，一百八十九、荃灣：荃灣大街，一百九十、荃灣：荃灣大街，一百九十一、荃灣：荃灣大街，一百九十二、荃灣：荃灣大街，一百九十三、荃灣：荃灣大街，一百九十四、荃灣：荃灣大街，一百九十五、荃灣：荃灣大街，一百九十六、荃灣：荃灣大街，一百九十七、荃灣：荃灣大街，一百九十八、荃灣：荃灣大街，一百九十九、荃灣：荃灣大街，二百、荃灣：荃灣大街，二百一、荃灣：荃灣大街，二百二、荃灣：荃灣大街，二百三、荃灣：荃灣大街，二百四、荃灣：荃灣大街，二百五、荃灣：荃灣大街，二百六、荃灣：荃灣大街，二百七、荃灣：荃灣大街，二百八、荃灣：荃灣大街，二百九、荃灣：荃灣大街，三百、荃灣：荃灣大街，三百一、荃灣：荃灣大街，三百二、荃灣：荃灣大街，三百三、荃灣：荃灣大街，三百四、荃灣：荃灣大街，三百五、荃灣：荃灣大街，三百六、荃灣：荃灣大街，三百七、荃灣：荃灣大街，三百八、荃灣：荃灣大街，三百九、荃灣：荃灣大街，四百、荃灣：荃灣大街，四百一、荃灣：荃灣大街，四百二、荃灣：荃灣大街，四百三、荃灣：荃灣大街，四百四、荃灣：荃灣大街，四百五、荃灣：荃灣大街，四百六、荃灣：荃灣大街，四百七、荃灣：荃灣大街，四百八、荃灣：荃灣大街，四百九、荃灣：荃灣大街，五百、荃灣：荃灣大街，五百一、荃灣：荃灣大街，五百二、荃灣：荃灣大街，五百三、荃灣：荃灣大街，五百四、荃灣：荃灣大街，五百五、荃灣：荃灣大街，五百六、荃灣：荃灣大街，五百七、荃灣：荃灣大街，五百八、荃灣：荃灣大街，五百九、荃灣：荃灣大街，六百、荃灣：荃灣大街，六百一、荃灣：荃灣大街，六百二、荃灣：荃灣大街，六百三、荃灣：荃灣大街，六百四、荃灣：荃灣大街，六百五、荃灣：荃灣大街，六百六、荃灣：荃灣大街，六百七、荃灣：荃灣大街，六百八、荃灣：荃灣大街，六百九、荃灣：荃灣大街，七百、荃灣：荃灣大街，七百一、荃灣：荃灣大街，七百二、荃灣：荃灣大街，七百三、荃灣：荃灣大街，七百四、荃灣：荃灣大街，七百五、荃灣：荃灣大街，七百六、荃灣：荃灣大街，七百七、荃灣：荃灣大街，七百八、荃灣：荃灣大街，七百九、荃灣：荃灣大街，八百、荃灣：荃灣大街，八百一、荃灣：荃灣大街，八百二、荃灣：荃灣大街，八百三、荃灣：荃灣大街，八百四、荃灣：荃灣大街，八百五、荃灣：荃灣大街，八百六、荃灣：荃灣大街，八百七、荃灣：荃灣大街，八百八、荃灣：荃灣大街，八百九、荃灣：荃灣大街，九百、荃灣：荃灣大街，九百一、荃灣：荃灣大街，九百二、荃灣：荃灣大街，九百三、荃灣：荃灣大街，九百四、荃灣：荃灣大街，九百五、荃灣：荃灣大街，九百六、荃灣：荃灣大街，九百七、荃灣：荃灣大街，九百八、荃灣：荃灣大街，九百九、荃灣：荃灣大街，一千、荃灣：荃灣大街，一千一、荃灣：荃灣大街，一千二、荃灣：荃灣大街，一千三、荃灣：荃灣大街，一千四、荃灣：荃灣大街，一千五、荃灣：荃灣大街，一千六、荃灣：荃灣大街，一千七、荃灣：荃灣大街，一千八、荃灣：荃灣大街，一千九、荃灣：荃灣大街，二千、荃灣：荃灣大街，二千一、荃灣：荃灣大街，二千二、荃灣：荃灣大街，二千三、荃灣：荃灣大街，二千四、荃灣：荃灣大街，二千五、荃灣：荃灣大街，二千六、荃灣：荃灣大街，二千七、荃灣：荃灣大街，二千八、荃灣：荃灣大街，二千九、荃灣：荃灣大街，三千、荃灣：荃灣大街，三千一、荃灣：荃灣大街，三千二、荃灣：荃灣大街，三千三、荃灣：荃灣大街，三千四、荃灣：荃灣大街，三千五、荃灣：荃灣大街，三千六、荃灣：荃灣大街，三千七、荃灣：荃灣大街，三千八、荃灣：荃灣大街，三千九、荃灣：荃灣大街，四千、荃灣：荃灣大街，四千一、荃灣：荃灣大街，四千二、荃灣：荃灣大街，四千三、荃灣：荃灣大街，四千四、荃灣：荃灣大街，四千五、荃灣：荃灣大街，四千六、荃灣：荃灣大街，四千七、荃灣：荃灣大街，四千八、荃灣：荃灣大街，四千九、荃灣：荃灣大街，五千、荃灣：荃灣大街，五千一、荃灣：荃灣大街，五千二、荃灣：荃灣大街，五千三、荃灣：荃灣大街，五千四、荃灣：荃灣大街，五千五、荃灣：荃灣大街，五千六、荃灣：荃灣大街，五千七、荃灣：荃灣大街，五千八、荃灣：荃灣大街，五千九、荃灣：荃灣大街，六千、荃灣：荃灣大街，六千一、荃灣：荃灣大街，六千二、荃灣：荃灣大街，六千三、荃灣：荃灣大街，六千四、荃灣：荃灣大街，六千五、荃灣：荃灣大街，六千六、荃灣：荃灣大街，六千七、荃灣：荃灣大街，六千八、荃灣：荃灣大街，六千九、荃灣：荃灣大街，七千、荃灣：荃灣大街，七千一、荃灣：荃灣大街，七千二、荃灣：荃灣大街，七千三、荃灣：荃灣大街，七千四、荃灣：荃灣大街，七千五、荃灣：荃灣大街，七千六、荃灣：荃灣大街，七千七、荃灣：荃灣大街，七千八、荃灣：荃灣大街，七千九、荃灣：荃灣大街，八千、荃灣：荃灣大街，八千一、荃灣：荃灣大街，八千二、荃灣：荃灣大街，八千三、荃灣：荃灣大街，八千四、荃灣：荃灣大街，八千五、荃灣：荃灣大街，八千六、荃灣：荃灣大街，八千七、荃灣：荃灣大街，八千八、荃灣：荃灣大街，八千九、荃灣：荃灣大街，九千、荃灣：荃灣大街，九千一、荃灣：荃灣大街，九千二、荃灣：荃灣大街，九千三、荃灣：荃灣大街，九千四、荃灣：荃灣大街，九千五、荃灣：荃灣大街，九千六、荃灣：荃灣大街，九千七、荃灣：荃灣大街，九千八、荃灣：荃灣大街，九千九、荃灣：荃灣大街，一萬、荃灣：荃灣大街，一萬一、荃灣：荃灣大街，一萬二、荃灣：荃灣大街，一萬三、荃灣：荃灣大街，一萬四、荃灣：荃灣大街，一萬五、荃灣：荃灣大街，一萬六、荃灣：荃灣大街，一萬七、荃灣：荃灣大街，一萬八、荃灣：荃灣大街，一萬九、荃灣：荃灣大街，二萬、荃灣：荃灣大街，二萬一、荃灣：荃灣大街，二萬二、荃灣：荃灣大街，二萬三、荃灣：荃灣大街，二萬四、荃灣：荃灣大街，二萬五、荃灣：荃灣大街，二萬六、荃灣：荃灣大街，二萬七、荃灣：荃灣大街，二萬八、荃灣：荃灣大街，二萬九、荃灣：荃灣大街，三萬、荃灣：荃灣大街，三萬一、荃灣：荃灣大街，三萬二、荃灣：荃灣大街，三萬三、荃灣：荃灣大街，三萬四、荃灣：荃灣大街，三萬五、荃灣：荃灣大街，三萬六、荃灣：荃灣大街，三萬七、荃灣：荃灣大街，三萬八、荃灣：荃灣大街，三萬九、荃灣：荃灣大街，四萬、荃灣：荃灣大街，四萬一、荃灣：荃灣大街，四萬二、荃灣：荃灣大街，四萬三、荃灣：荃灣大街，四萬四、荃灣：荃灣大街，四萬五、荃灣：荃灣大街，四萬六、荃灣：荃灣大街，四萬七、荃灣：荃灣大街，四萬八、荃灣：荃灣大街，四萬九、荃灣：荃灣大街，五萬、荃灣：荃灣大街，五萬一、荃灣：荃灣大街，五萬二、荃灣：荃灣大街，五萬三、荃灣：荃灣大街，五萬四、荃灣：荃灣大街，五萬五、荃灣：荃灣大街，五萬六、荃灣：荃灣大街，五萬七、荃灣：荃灣大街，五萬八、荃灣：荃灣大街，五萬九、荃灣：荃灣大街，六萬、荃灣：荃灣大街，六萬一、荃灣：荃灣大街，六萬二、荃灣：荃灣大街，六萬三、荃灣：荃灣大街，六萬四、荃灣：荃灣大街，六萬五、荃灣：荃灣大街，六萬六、荃灣：荃灣大街，六萬七、荃灣：荃灣大街，六萬八、荃灣：荃灣大街，六萬九、荃灣：荃灣大街，七萬、荃灣：荃灣大街，七萬一、荃灣：荃灣大街，七萬二、荃灣：荃灣大街，七萬三、荃灣：荃灣大街，七萬四、荃灣：荃灣大街，七萬五、荃灣：荃灣大街，七萬六、荃灣：荃灣大街，七萬七、荃灣：荃灣大街，七萬八、荃灣：荃灣大街，七萬九、荃灣：荃灣大街，八萬、荃灣：荃灣大街，八萬一、荃灣：荃灣大街，八萬二、荃灣：荃灣大街，八萬三、荃灣：荃灣大街，八萬四、荃灣：荃灣大街，八萬五、荃灣：荃灣大街，八萬六、荃灣：荃灣大街，八萬七、荃灣：荃灣大街，八萬八、荃灣：荃灣大街，八萬九、荃灣：荃灣大街，九萬、荃灣：荃灣大街，九萬一、荃灣：荃灣大街，九萬二、荃灣：荃灣大街，九萬三、荃灣：荃灣大街，九萬四、荃灣：荃灣大街，九萬五、荃灣：荃灣大街，九萬六、荃灣：荃灣大街，九萬七、荃灣：荃灣大街，九萬八、荃灣：荃灣大街，九萬九、荃灣：荃灣大街，十萬、荃灣：荃灣大街，十萬一、荃灣：荃灣大街，十萬二、荃灣：荃灣大街，十萬三、荃灣：荃灣大街，十萬四、荃灣：荃灣大街，十萬五、荃灣：荃灣大街，十萬六、荃灣：荃灣大街，十萬七、荃灣：荃灣大街，十萬八、荃灣：荃灣大街，十萬九、荃灣：荃灣大街，二十萬、荃灣：荃灣大街，二十萬一、荃灣：荃灣大街，二十萬二、荃灣：荃灣大街，二十萬三、荃灣：荃灣大街，二十萬四、荃灣：荃灣大街，二十萬五、荃灣：荃灣大街，二十萬六、荃灣：荃灣大街，二十萬七、荃灣：荃灣大街，二十萬八、荃灣：荃灣大街，二十萬九、荃灣：荃灣大街，三十萬、荃灣：荃灣大街，三十萬一、荃灣：荃灣大街，三十萬二、荃灣：荃灣大街，三十萬三、荃灣：荃灣大街，三十萬四、荃灣：荃灣大街，三十萬五、荃灣：荃灣大街，三十萬六、荃灣：荃灣大街，三十萬七、荃灣：荃灣大街，三十萬八、荃灣：荃灣大街，三十萬九、荃灣：荃灣大街，四十萬、荃灣：荃灣大街，四十萬一、荃灣：荃灣大街，四十萬二、荃灣：荃灣大街，四十萬三、荃灣：荃灣大街，四十萬四、荃灣：荃灣大街，四十萬五、荃灣：荃灣大街，四十萬六、荃灣：荃灣大街，四十萬七、荃灣：荃灣大街，四十萬八、荃灣：荃灣大街，四十萬九、荃灣：荃灣大街，五十萬、荃灣：荃灣大街，五十萬一、荃灣：荃灣大街，五十萬二、荃灣：荃灣大街，五十萬三、荃灣：荃灣大街，五十萬四、荃灣：荃灣大街，五十萬五、荃灣：荃灣大街，五十萬六、荃灣：荃灣大街，五十萬七、荃灣：荃灣大街，五十萬八、荃灣：荃灣大街，五十萬九、荃灣：荃灣大街，六十萬、荃灣：荃灣大街，六十萬一、荃灣：荃灣大街，六十萬二、荃灣：荃灣大街，六十萬三、荃灣：荃灣大街，六十萬四、荃灣：荃灣大街，六十萬五、荃灣：荃灣大街，六十萬六、荃灣：荃灣大街，六十萬七、荃灣：荃灣大街，六十萬八、荃灣：荃灣大街，六十萬九、荃灣：荃灣大街，七十萬、荃灣：荃灣大街，七十萬一、荃灣：荃灣大街，七十萬二、荃灣：荃灣大街，七十萬三、荃灣：荃灣大街，七十萬四、荃灣：荃灣大街，七十萬五、荃灣：荃灣大街，七十萬六、荃灣：荃灣大街，七十萬七、荃灣：荃灣大街，七十萬八、荃灣：荃灣大街，七十萬九、荃灣：荃灣大街，八十萬、荃灣：荃灣大街，八十萬一、荃灣：荃灣大街，八十萬二、荃灣：荃灣大街，八十萬三、荃灣：荃灣大街，八十萬四、荃灣：荃灣大街，八十萬五、荃灣：荃灣大街，八十萬六、荃灣：荃灣大街，八十萬七、荃灣：荃灣大街，八十萬八、荃灣：荃灣大街，八十萬九、荃灣：荃灣大街，九十萬、荃灣：荃灣大街，九十萬一、荃灣：荃灣大街，九十萬二、荃灣：荃灣大街，九十萬三、荃灣：荃灣大街，九十萬四、荃灣：荃灣大街，九十萬五、荃灣：荃灣大街，九十萬六、荃灣：荃灣大街，九十萬七、荃灣：荃灣大街，九十萬八、荃灣：荃灣大街，九十萬九、荃灣：荃灣大街，一百萬、荃灣：荃灣大街，一百萬一、荃灣：荃灣大街，一百萬二、荃灣：荃灣大街，一百萬三、荃灣：荃灣大街，一百萬四、荃灣：荃灣大街，一百萬五、荃灣：荃灣大街，一百萬六、荃灣：荃灣大街，一百萬七、荃灣：荃灣大街，一百萬八、荃灣：荃灣大街，一百萬九、荃灣：荃灣大街，二百萬、荃灣：荃灣大街，二百萬一、荃灣：荃灣大街，二百萬二、荃灣：荃灣大街，二百萬三、荃灣：荃灣大街，二百萬四、荃灣：荃灣大街，二百萬五、荃灣：荃灣大街，二百萬六、荃灣：荃灣大街，二百萬七、荃灣：荃灣大街，二百萬八、荃灣：荃灣大街，二百萬九、荃灣：荃灣大街，三百萬、荃灣：荃灣大街，三百萬一、荃灣：荃灣大街，三百萬二、荃灣：荃灣大街，三百萬三、荃灣：荃灣大街，三百萬四、荃灣：荃灣大街，三百萬五、荃灣：荃灣大街，三百萬六、荃灣：荃灣大街，三百萬七、荃灣：荃灣大街，三百萬八、荃灣：荃灣大街，三百萬九、荃灣：荃灣大街，四百萬、荃灣：荃灣大街，四百萬一、荃灣：荃灣大街，四百萬二、荃灣：荃灣大街，四百萬三、荃灣：荃灣大街，四百萬四、荃灣：荃灣大街，四百萬五、荃灣：荃灣大街，四百萬六、荃灣：荃灣大街，四百萬七、荃灣：荃灣大街，四百萬八、荃灣：荃灣大街，四百萬九、荃灣：荃灣大街，五百萬、荃灣：荃灣大街，五百萬一、荃灣：荃灣大街，五百萬二、荃灣：荃灣大街，五百萬三、荃灣：荃灣大街，五百萬四、荃灣：荃灣大街，五百萬五、荃灣：荃灣大街，五百萬六、荃灣：荃灣大街，五百萬七、荃灣：荃灣大街，五百萬八、荃灣：荃灣大街，五百萬九、荃灣：荃灣大街，六百萬、荃灣：荃灣大街，六百萬一、荃灣：荃灣大街，六百萬二、荃灣：荃灣大街，六百萬三、荃灣：荃灣大街，六百萬四、荃灣：荃灣大街，六百萬五、荃灣：荃灣大街，六百萬六、荃灣：荃灣大街，六百萬七、荃灣：荃灣大街，六百萬八、荃灣：荃灣大街，六百萬九、荃灣：荃灣大街，七百萬、荃灣：荃灣大街，七百萬一、荃灣：荃灣大街，七百萬二、荃灣：荃灣大街，七百萬三、荃灣：荃灣大街，七百萬四、荃灣：荃灣大街，七百萬五、荃灣：荃灣大街，七百萬六、荃灣：荃灣大街，七百萬七、荃灣：荃灣大街，七百萬八、荃灣：荃灣大街，七百萬九、荃灣：荃灣大街，八百萬、荃灣：荃灣大街，八百萬一、荃灣：荃灣大街，八百萬二、荃灣：荃灣大街，八百萬三、荃灣：荃灣大街，八百萬四、荃灣：荃灣大街，八百萬五、荃灣：荃灣大街，八百萬六、荃灣：荃灣大街，八百萬七、荃灣：荃灣大街，八百萬八、荃灣：荃灣大街，八百萬九、荃灣：荃灣大街，九百萬、荃灣：荃灣大街，九百萬一、荃灣：荃灣大街，九百萬二、荃灣：荃灣大街，九百萬三、荃灣：荃灣大街，九百萬四、荃灣：荃灣大街，九百萬五、荃灣：荃灣大街，九百萬六、荃灣：荃灣大街，九百萬七、荃灣：荃灣大街，九百萬八、荃灣：荃灣大街，九百萬九、荃灣：荃灣大街，一千萬、荃灣：荃灣大街，一千萬一、荃灣：荃灣大街，一千萬二、荃灣：荃灣大街，一千萬三、荃灣：荃灣大街，一千萬四、荃灣：荃灣大街，一千萬五、荃灣：荃灣大街，一千萬六、荃灣：荃灣大街，一千萬七、荃灣：荃灣大街，一千萬八、荃灣：荃灣大街，一千萬九、荃灣：荃灣大街，二千萬、荃灣：荃灣大街，二千萬一、荃灣：荃灣大街，二千萬二、荃灣：荃灣大街，二千萬三、荃灣：荃灣大街，二千萬四、荃灣：荃灣大街，二千萬五、荃灣：荃灣大街，二千萬六、荃灣：荃灣大街，二千萬七、荃灣：荃灣大街，二千萬八、荃灣：荃灣大街，二千萬九、荃灣：荃灣大街，三千萬、荃灣：荃灣大街，三千萬一、荃灣：荃灣大街，三千萬二、荃灣：荃灣大街，三千萬三、荃灣：荃灣大街，三千萬四、荃灣：荃灣大街，三千萬五、荃灣：荃灣大街，三千萬六、荃灣：荃灣大街，三千萬七、荃灣：荃灣大街，三千萬八、荃灣：荃灣大街，三千萬九、荃灣：荃灣大街，四千萬、荃灣：荃灣大街，四千萬一、荃灣：荃灣大街，四千萬二、荃灣：荃灣大街，四千萬三、荃灣：荃灣大街，四千萬四、荃灣：荃灣大街，四千萬五、荃灣：荃灣大街，四千萬六、荃灣：荃灣大街，四千萬七、荃灣：荃灣大街，四千萬八、荃灣：荃灣大街，四千萬九、荃灣：荃灣大街，五千萬、荃灣：荃灣大街，五千萬一、荃灣：荃灣大街，五千萬二、荃灣：荃灣大街，五千萬三、荃灣：荃灣大街，五千萬四、荃灣：荃灣大街，五千萬五、荃灣：荃灣大街，五千萬六、荃灣：荃灣大街，五千萬七、荃灣：荃灣大街，五千萬八、荃灣：荃灣大街，五千萬九、荃灣：荃灣大街，六千萬、荃灣：荃灣大街，六千萬一、荃灣：荃灣大街，六千萬二、荃灣：荃灣大街，六千萬三、荃灣：荃灣大街，六千萬四、荃灣：荃灣大街，六千萬五、荃灣：荃灣大街，六千萬六、荃灣：荃灣大街，六千萬七、荃灣：荃灣大街，六千萬八、荃灣：荃灣大街，六千萬九、荃灣：荃灣大街，七千萬、荃灣：荃灣大街，七千萬一、荃灣：荃灣大街，七千萬二、荃灣：荃灣大街，七千萬三、荃灣：荃灣大街，七千萬四、荃灣：荃灣大街，七千萬五、荃灣：荃灣大街，七千萬六、荃灣：荃灣大街，七千萬七、荃灣：荃灣大街，七千萬八、荃灣：荃灣大街，七千萬九、荃灣：荃灣大街，八千萬、荃灣：荃灣大街，八千萬一、荃灣：荃灣大街，八千萬二、荃灣：荃灣大街，八千萬三、荃灣：荃灣大街，八千萬四、荃灣：荃灣大街，八千萬五、荃灣：荃灣大街，八千萬六、荃灣：荃灣大街，八千萬七、荃灣：荃灣大街，八千萬八、荃灣：荃灣大街，八千萬九、荃灣：荃灣大街，九千萬、荃灣：荃灣大街，九千萬一、荃灣：荃灣大街，九千萬二、荃灣：荃灣大街，九千萬三、荃灣：荃灣大街，九千萬四、荃灣：荃灣大街，九千萬五、荃灣：荃灣大街，九千萬六、荃灣：荃灣大街，九千萬七、荃灣：荃灣大街，九千萬八、荃灣：荃灣大街，九千萬九、荃灣：荃灣大街，一億、荃灣：荃灣大街，一億一、荃灣：荃灣大街，一億二、荃灣：荃灣大街，一億三、荃灣：荃灣大街，一億四、荃灣：荃灣大街，一億五、荃灣：荃灣大街，一億六、荃灣：荃灣大街，一億七、荃灣：荃灣大街，一億八、荃灣：荃灣大街，一億九、荃灣：荃灣大街，二億、荃灣：荃灣大街，二億一、荃灣：荃灣大街，二億二、荃灣：荃灣大街，二億三、荃灣：荃灣大街，二億四、荃灣：荃灣大街，二億五、荃灣：荃灣大街，二億六、荃灣：荃灣大街，二億七、荃灣：荃灣大街，二億八、荃灣：荃灣大街，二億九、荃灣：荃灣大街，三億、荃灣：荃灣大街，三億一、荃灣：荃灣大街，三億二、荃灣：荃灣大街，三億三、荃灣：荃灣大街，三億四、荃灣：荃灣大街，三億五、荃灣：荃灣大街，三億六、荃灣：荃灣大街，三億七、荃灣：荃灣大街，三億八、荃灣：荃灣大街，三億九、荃灣：荃灣大街，四億、荃灣：荃灣大街，四億一、荃灣：荃灣大街，四億二、荃灣：荃灣大街，四億三、荃灣：荃灣大街，四億四、荃灣：荃灣大街，四億五、荃灣：荃灣大街，四億六、荃灣：荃灣大街，四億七、荃灣：荃灣大街，四億八、荃灣：荃灣大街，四億九、荃灣：荃灣大街，五億、荃灣：荃灣大街，五億一、荃灣：荃灣大街，五億二、荃灣：荃灣大街，五億三、荃灣：荃灣大街，五億四、荃灣：荃灣大街，五億五、荃灣：荃灣大街，五億六、荃灣：荃灣大街，五億七、荃灣：荃灣大街，五億八、荃灣：荃灣大街，五億九、荃灣：荃灣大街，六億、荃灣：荃灣大街，六億一、荃灣：荃灣大街，六億二、荃灣：荃灣大街，六億三、荃灣：荃灣大街，六億四、荃灣：荃灣大街，六億五、荃灣：荃灣大街，六億六、荃灣：荃灣大街，六億七、荃灣：荃灣大街，六億八、荃灣：荃灣大街，六億九、荃灣：荃灣大街，七億、荃灣：荃灣大街，七億一、荃灣：荃灣大街，七億二、荃灣：荃灣大街，七億三、荃灣：荃灣大街，七億四、荃灣：荃灣大街，七億五、荃灣：荃灣大街，七億六、荃灣：荃灣大街，七億七、荃灣：荃灣大街，七億八、荃灣：荃灣大街，七億九、荃灣：荃灣大街，八億、荃灣：荃灣大街，八億一、荃灣：荃灣大街，八億二、荃灣：荃灣大街，八億三、荃灣：荃灣大街，八億四、荃灣：荃灣大街，八億五、荃灣：荃灣大街，八億六、荃灣：荃灣大街，八億七、荃灣：荃灣大街，八億八、荃灣：荃灣大街，八億九、荃灣：荃灣大街，九億、荃灣：荃灣大街，九億一、荃灣：荃灣大街，九億二、荃灣：荃灣大街，九億三、荃灣：荃灣大街，九億四、荃灣：荃灣大街，九億五、荃灣：荃灣大街，九億六、荃灣：荃灣大街，九億七、荃灣：荃灣大街，九億八、荃灣：荃灣大街，九億九、荃灣：荃灣大街，十億、荃灣：荃灣大街，十億一、荃灣：荃灣大街，十億二、荃灣：荃灣大街，十億三、荃灣：荃灣大街，十億四、荃灣：荃灣大街，十億五、荃灣：荃灣大街，十億六、荃灣：荃灣大街，十億七、荃灣：荃灣大街，十億八、荃灣：荃灣大街，十億九、荃灣：荃灣大街，二十億、荃灣：荃灣大街，二十億一、荃灣：荃灣大街，二十億二、荃灣：荃灣大街，二十億三、荃灣：荃灣大街，二十億四、荃灣：荃灣大街，二十億五、荃灣：荃灣大街，二十億六、荃灣：荃灣大街，二十億七、荃灣：荃灣大街，二十億八、荃灣：荃灣大街，二十億九、荃灣：荃灣大街，三十億、荃灣：荃灣大街，三十億一、荃灣：荃灣大街，三十億二、荃灣：荃灣大街，三十億三、荃灣：荃灣大街，三十億四、荃灣：荃灣大街，三十億五、荃灣：荃灣大街，三十億六、荃灣：荃灣大街，三十億七、荃灣：荃灣大街，三十億八、荃灣：荃灣大街，三十億九、荃灣：荃灣大街，四十億、荃灣：荃灣大街，四十億一、荃灣：荃灣大街，四十億二、荃灣：荃灣大街，四十億三、荃灣：荃灣大街，四十億四、荃灣：荃灣大街，四十億五、荃灣：荃灣大街，四十億六、荃灣：荃灣大街，四十億七、荃灣：荃灣大街，四十億八、荃灣：荃灣大街，四十億九、荃灣：荃灣大街，五十億、荃灣：荃灣大街，五十億一、荃灣：荃灣大街，五十億二、荃灣：荃灣大街，五十億三、荃灣：荃灣大街，五十億四、荃灣：荃灣大街，五十億五、荃灣：荃灣大街，五十億六、荃灣：荃灣大街，五十億七、荃灣：荃灣大街，五十億八、荃灣：荃灣大街，五十億九、荃灣：荃灣大街，六十億、荃灣：荃灣大街，六十億一、荃灣：荃灣大街，六十億二、荃灣：荃灣大街，六十億三、荃灣：荃灣大街，六十億四、荃灣：荃灣大街，六十億五、荃灣：荃灣大街，六十億六、荃灣：荃灣大街，六十億七、荃灣：荃灣大街，六十億八、荃灣：荃灣大街，六十億九、荃灣：荃灣大街，七十億、荃灣：荃灣大街，七十億一、荃灣：荃灣大街，七十億二、荃灣：荃灣大街，七十億三、荃灣：荃灣大街，七十億四、荃灣：荃灣大街，七十億五、荃灣：荃灣大街，七十億六、荃灣：荃灣大街，七十億七、荃灣：荃灣大街，七十億八、荃灣：荃灣大街，七十億九、荃灣：荃灣大街，八十億、荃灣：荃灣大街，八十億一、荃灣：荃灣大街，八十億二、荃灣：荃灣大街，八十億三、荃灣：荃灣大街，八十億四、荃灣：荃灣大街，八十億五、荃灣：荃灣大街，八十億六、荃灣：荃灣大街，八十億七、荃灣：荃灣大街，八十億八、荃灣：荃灣大街，八十億九、荃灣：荃灣大街，九十億、荃灣：荃灣大街，九十億一、荃灣：荃灣大街，九十億二、荃灣：荃灣大街，九十億三、荃灣：荃灣大街，九十億四、荃灣：荃灣大街，九十億五、荃灣：荃灣大街，九十億六、荃灣：荃灣大街，九十億七、荃灣：荃灣大街，九十億八、荃灣：荃灣大街，九十億九、荃灣：荃灣大街，一百億、荃灣：荃灣大街，一百億一、荃灣：荃灣大街，一百億二、荃灣：荃灣大街，一百億三、荃灣：荃灣大街，一百億四、荃灣：荃灣大街，一百億五、荃灣：荃灣大街，一百億六、荃灣：荃灣大街，一百億七、荃灣：荃灣大街，一百億八、荃灣：荃灣大街，一百億九、荃灣：荃灣大街，二百億、荃灣：荃灣大街，二百億一、荃灣：荃灣大街，二百億二、荃灣：荃灣大街，二百億三、荃灣：荃灣大街，二百億四、荃灣：荃灣大街，二百億五、荃灣：荃灣大街，二百億六、荃灣：荃灣大街，二百億七、荃灣：荃灣大街，二百億八、荃灣：荃灣大街，二百億九、荃灣：荃灣大街，三百億、荃灣：荃灣大街，三百億一、荃灣：荃灣大街，三百億二、荃灣：荃灣大街，三百億三、荃灣：荃灣大街，三百億四、荃灣：荃灣大街，三百億五、荃灣：荃灣大街，三百億六、荃灣：荃灣大街，三百億七、荃灣：荃灣大街，三百億八、荃灣：荃灣大街，三百億九、荃灣：荃灣大街，四百億、荃灣：荃灣大街，四百億一、荃灣：荃灣大街，四百億二、荃灣：荃灣大街，四百億三、荃灣：

慶祝秩序非常豐富

香港上海匯豐銀行慶祝創業百年大典，秩序非常豐富。茲錄全部秩序如下：

三月一日（星期一）

（一）下午式時半，戴麟趾夫人主持在大會堂舉行之銀納利名譽展覽。

（二）新界分行招待酒會，在紗嶺匯豐銀行別墅舉行。

（三）下午八時，在淺水灣酒店舉行宴會，招待名紳。（續四）

香港及外來賓客。

三月二日（星期二）

（四）下午八時，旺角分行在美麗華酒店舉行酒會，尖沙咀分行在半島酒店舉行酒會，新界各分行在金冠酒樓宴客。

三月三日（星期三）

（五）下午七時半至八時十五分，在海上放烟花。

三月四日（星期四）

（六）下午八時，旺角分行在美麗華酒店宴客。

三月五日（星期五）

（七）下午八時，總行職員及外籍職員在月宮酒樓叙餐。

三月六日（星期六）

（八）下午八時，荃灣觀塘及北角分行分別宴客——荃灣分行在金冠酒樓，觀塘分行在新雅酒樓，北角分行在英京酒家。

三月七日（星期日）

（九）上午十一時，在聖約翰座堂舉行禁拜叙禮。

三月八日（星期一）

（十）下午八時，葡籍及海外職員在月宮酒樓叙餐。

三月九日（星期二）

（十一）下午十二時四十五分，在香港會所舉行餐倫敦及伯明翰商會代表團。

（十二）下午六時半，葡籍職員在西洋會酒會招待賓客。

（十三）下午八時半，董事、外來賓客，朋友及高級海外職員在香港會所叙餐。

三月十日（星期三）

（十四）下午一時，總經理柔遠士及副總經理類德利應邀參加港督府之宴會。

（十五）下午八時，在文華酒店宴客。

三月十一日（星期四）

（十六）下午八時，在希爾頓酒店宴客。

三月十二日（星期五）

（十七）正午十二時，設東亞通宵會議，會後在大會堂酒會。

（十八）下午八時，在皇后大道打酒樓。

三月十三日（星期六）

（十九）下午十二時四十五分：（甲）港督在馬會招待午宴；（乙）總經理柔遠士在馬會招待午宴。

恭賀
香港上海滙豐銀行
百週年紀念大慶
興雲置業有限公司
致國有限公司 同敬賀

香港上海滙豐銀行
創業一百週年紀念大慶
金融樞紐
香港油麻地小輪船有限公司 同人敬賀

香港上海滙豐銀行
一百週年紀念大慶
光芒萬丈
康年儲蓄銀行敬賀

香港上海滙豐銀行創業百年紀慶
金融樞紐
通商惠工

振盛行有限公司
鉅發源有限公司
香泰貿易有限公司
大昌貿易行有限公司
建源有限公司
嘉元行
廣新行有限公司
乾泰隆
呂興合銀莊有限公司
義和隆米業公司
聚大行
太平洋行米業部總代理
年豐行
香港惠安公司
耀和有限公司
聯益有限公司
丹巴(1950)有限公司
新志利洋行
廣恒興有限公司
聯興昌有限公司
茂泰行有限公司
暹羅貿易有限公司
聯亞行有限公司
聯興行
合興昌有限公司
廣福行有限公司
隆興棧
瑞榮豐有限公司
泰記行
源隆行
敬賀

香港上海匯豐銀行百週年紀念誌慶
服務工商
集友銀行鞠躬

香港上海滙豐銀行創業百週年紀念誌喜
鼎峙岳鎮
香港德輔道西壹三壹號
聯興糖有限公司敬賀
專營糖油粉麵絨料什貨

香港上海滙豐銀行
開業百週年紀念大慶
百年基業
大工企業公司敬賀

香港上海匯豐銀行
創業一百週年紀念大慶
工商明燈
南美木業有限公司敬賀

金融總滙
恒隆銀行有限公司敬賀

有限度的裨益

總好過完全沒有裨益！

英國四月廿七日起減低入口附稅百分五，對本港經濟影響的分析，美中不足的是在「定期」，既使港貨延付。工商近期週轉也就比較維艱了。

英國政府宣佈由四月廿七日起將入口貨的附加稅率百分之十五減低到百分之十，這消息馬上引起了世界各國的注意，作爲受到附加稅影響最大之一的香港，自然也毫無例外，很快就出現了紛紜不同的反應。事實上自去年十月下旬工黨政府實施這一政策以來，迄今不過已經有四個月的時間了，香港工業產品去到英國，受附加稅的影響和打壓最相當沉重而深長的，雖然有關的工商界人士對於附加稅的問題易如此的迫切關懷了。這次稅率的驟而減低了三分之一，真人們當初的期望相差頗遠，究竟會給香港工業帶來些什麼新的影響呢？總天來我們曾經和工商界人士進行過廣泛接觸與探討，下面是所得討論的一般性綜合。

對個說來，英國附加稅的「定期」削減是美中不足的，大體上，工商界人士仍然管這表示歡迎。一般認爲英國入口商人向港訂購工業品即非減少已有四個月的時間，當地市場存貨經已壓縮到一定的程度，在實際需要以及附加稅削減的情況下，短期內即時逐漸恢復向港訂購各種商品當屬

大多數的工商界人士都有同樣看法：雖然入口附加稅並非全部撤退，但即使是削減三分之一，也總比不予削減或更高的減稅好，其原因主要是香港工業品輸往英國的入口貨加稅要由四月廿七日起才開始計算，其中有一部份在未減低稅項前不能銷售應英國市場售價的租工品，四月二十七日以後便可變售價能夠銷暢銷場，在英國入口商也會恢復向港訂購了。同時，在過去一個多月來港訂購了，目前情況經已明朗，自然恢復向港訂購的趨勢，未來國運輸入口商家多抱一觀望的態度，未願運輸入口附加稅減免的問題傳聞紛紜，預料一般率部仍然採取觀望態度，在目前升至三便士，每碼會降至四便士之增值稅配額，也可望提增加，對香港大部份的工業產銷都將有所裨助，不過這種裨助都是有限度的。

可加相出者是，一般商的認爲英國對於目前已經採取短期內即時逐漸恢復向港訂購各種商品當屬

對港打擊最甚的首當毛織、絲織品、棉織品、塑料製品、電子產品、玩具、鐘錶、電器、電子產品、電子產品、電子產品

航訊

處泊停船輪

(國籍)	(船名)	(西名)	(公司)	(停泊)
英	大寶石	TAI POO SEK	順昌	B
挪	海皇	HOI WONG	德成	A 32
英	文章	WENCHOW	太古	A 2
英	浩生	HOSANG	怡和	B 32
日	協瑞丸	KYOZUI MARU	郵船	A 24
瑞	奈良	NARA	平安	A 5
巴	紅寶石	RUBI	太平	飲 準
英	重慶	CHUNG KING	太古	A 25
英	龍運	GLENROY	怡和	西環 棉
英	天來	KT TEMPLAR	太古	B 7
英	鰲運	TIDRA	昌興	A 6
巴	山打根	SANAKAN BAY	聯合	油麻地
日	阿波丸	AWA MARU	大阪	A 13
英	青島	TSINGTAO	太古	A
英	四川	SZECHUEN	太古	西環 棉
英	尼蘭科	GLENPALLOCH	怡和	麼地 棉
英	佑賢	YEWBANK	怡和	A 1
美	比亞士總統	PRES PIERCE	美最	A 14
美	西摩	SIMOA	海運	A 34
挪	芬那州	FERNSTATE	多利順	九龍 棉
挪	愛麗士塔	ELLEN MAERSK	馬士成	A 28
挪	百德士泰	MUENCHEN	馬士成	A 21
荷	林堡	LIMBURG	馬士羅	九龍 棉
以	飛達	FEDA	新興	A 31
日	金清丸	KANEKIYO MARU	東方	A 26
				B 13

香港生產輪

由美洲開來五日午泊入港

翌開紐約波地摩查理士頓

（特訊）香港郵船公司，其所代理瑞洋輪船公司旗下大型貨輪「香港生產」號，其行程乃由美洲啓行來港，照船上發來行程訊息，於本月五日到埠，泊B字泡，在港卸貨後，停留一日收載，翌（六）日啓行，前往紐約，波地摩，轉駛查理斯頓，紐奧

客輪「香港生產」號，其行程乃由美洲啓行來港，照船上發來行程訊息，於本月五日到埠，泊B字泡，在港卸貨後，停留一日收載，翌（六）日啓行，前往紐約，波地摩，轉駛查理斯頓，紐奧

美國輪華經理

睿茗招待嘉賓

留聲數數，東請中外嘉賓，娛樂界、旅遊界、股商名流，數百餘人，經歷數十來，陳經理殷勤招待，該公司經理高路以中英語言致賀，新年快樂，恭喜發財，全場賓歡，非常興奮，至夜深賓主盡歡云。

（圖片說明左至右，高路、史國富、陳榮初、高路）

美國輪船公司代理行程乃由日本啓行來港，照船上發來行期報告，於三月四日到埠，在港卸貨後，停留一日收載，翌（五）日啓行，前往小呂宋，轉赴宿霧。

太平洋遠東輪船公司華

成安丸

四日到港

翌開菲島

（特訊）東方船務公司所代理協成汽船株式會社屬下，大型貨輪，成安丸，其行程乃由日本啓行來港，照船上發來行期報告，於三月四日到埠，在港卸貨後，停留一日收載，翌（五）日啓行，前往小呂宋，轉赴宿霧。

景星

今日收貨

翌開星庇孟波斯灣

（特訊）國來輪船公司代理下，星字

美邦丸

四日收貨

即開星庇

吉打

仰轉

（特訊）日本郵船株式會社屬下，新型貨輪「美邦丸」號，共行程乃由日本啓行來港，照船上發來行期報告，於三月

新疆貨輪

六日返港

九日開往菲芝島

（特訊）太古輪船公司旗下，黑煙通啓行來港，照船上發來行期報告，於三月（六）日到埠，泊B字泡，在港卸貨後，擬載軟糖，逗留至（九）日，啓行，前往阿包埠，轉赴菲芝島各埠。

於本月三號下午到埠，泊A字泡，在港卸貨，後停留，翌（四）日上午收貨，於次日下午啓碇，前往星加坡，庇能，轉駛仰光，開赴吉大港，吉打等地。

昭和海運株式會社 SHOWA LINE

天牛 S.S. COSMOS BETELGEUSE　三月二日抵港 三日啓行

寶納 S/S BONNA　三月九日抵港 十日啓行

直透：石叻、巴生港、庇嘿、哥崙

日啓丸 M.S. NIKKEI MARU　三月十二日抵港 十三日啓行

直透：溫哥華、西雅圖、大料馬、朗非路、咔崙。

三協海運株式會社 SANKYO LINE

協久丸 M.S. KYOKYU MARU　三月二日抵港 三日啓行

直透：小呂宋　宿霧

協成汽船株式會社 KYOSEI LINE

金清丸 M.S. KANEKIYO MARU　即日落貨 三月二日下午六時截止收貨　船泊B13泡

山昌丸 M.S. SANSHO MARU　三月五日抵港 六日啓行

直透：小呂宋

成安丸 M/S SEIAN MARU　三月四日抵港 五日啓行

直透：小呂宋、宿務

正福汽船株式會社 SHOFUKU LINE

昭華丸 M/S "SHOKA MARU"　三月七日抵港 八日啓行

直透：金邊

貴客付貨請移步埠人六樓經理處：

昌記公司　張煊昌君接治

車打街中產大廈四樓321室　電話235384、235385

代理 香港東方船務有限公司

車打街怡和大廈十四樓　電話：三二八一〇一

公司有限船翼飛澳港

騰飛 飛鳳 飛翠 飛燕 飛鸞

即回粟來天七皆預日

港開					
上午班			下午班		
八時正	九時正	九時三刻	十一時半	一時一刻	二時正	三時正	三時四十分	四時四十分	五時一刻

澳開					
上午班			下午班		
八時正	九時正	九時三刻	十一時半	一時一刻	二時正	三時正	三時四十分	四時四十分	五時一刻

售票處　香港：上環新填地港澳碼頭　電話：四三七六四九

澳門：新馬路興業商店　電話：三七四三

海成

CLARA JEBSEN 往 暹羅

於仁大廈十九樓　電話：式式六一五一

三月一日落貨　二日開行

多利順洋行啓

軍艦停泊區

設臨時浮標

本港銅鑼灣維多利亞港之北緯廿二度十七分十一秒，東經一一四度十分十一秒，在軍艦停泊區內，設置一個臨時浮標，昨經出通告與各船長週知云。

海軍處長蔡烈，昨經出通告與各船長週知云。

邊域琪

三日泊橋

五日轉日

（特訊）遠行輪船公司，其轉下邊字號「邊域琪」號，其行程乃由

保大型貨客輪「邊域琪」號，其行程乃由

輪船公司電話

三三〇〇一一	太古
三三〇一七一	四三九九九六一

行洋利多

海明

HAI MING 往 日本　三月三日開行

玫瑰威利

ROSE VILLE 往 委內瑞拉　三月六日落貨　七日開行

大賓

SIBER 往 歐洲　三月十一日落貨　十二日開行

皇上威利

KINGSVILLE 往 暹羅　三月十三日落貨　十四日開行

大家泰

TAIA YTAY 往 紐約、波士頓、經羅省、巴拿馬、費城、波的摩　三月十三日落貨　十四日開行

並轉駛南美洲西印度等處

BEN LINE

"BENARTY"

邊那地輪

開往亞丁、倫敦、漢堡

三月四日落貨六日開行

"BENREOCH"

邊里岳輪

開往亞丁、倫敦、曼特衛

費、漢堡、鹿特丹

三月九日落貨　十三日開行

貴客定艙請電話二三一〇二一

邊行輪船有限公司接治

廣九車時刻表

湖羅至龍 九龍開	到羅湖	九龍開	到羅湖	段英 羅湖開	到九龍	羅湖開	到九龍
6.10	7.10	14.45	15.55	6.20	7.22	14.29	15.33
6.40	7.43	15.45	16.46	6.50	7.54	15.34	17.38
7.38	8.46	16.50	17.53	7.22	1.23	16.25	17.28
1.40	9.43	17.40	18.40	7.56	8.56	18.13	18.17
9.25	10.29	18.25	19.25	9.08	10.06	17.01	19.02
10.30	11.34	19.12	20.08	10.08	11.11	19.04	20.06
11.40	12.40	20.20 (E)	21.20	11.13	12.17	19.52	20.57
12.45	13.45	22.00 (S)	22.57	12.19	13.23	20.59	21.58
13.50	14.50	22.45	23.42	13.24	14.27		

（E）港段期日及公眾假期加開夜車一班下午十時四十五分由尖沙咀站開　下午十一時四十一分到羅湖站

深圳至廣州　（中原時間）　廣州至深圳

	深圳開	到大沙頭	大沙頭開	到深圳
（快）	下午12時57分	下午3時35分	上午7時34分	上午10時27分
（慢）	下午4時20分	下午9時34分	上午9時34分	下午2時28分

太平洋遠東總公司

Regular Fast Service

香港熊 HONG KONG BEAR　開往 舊金山　羅省　六月五號到　逢經日本

日本熊 JAPAN BEAR　往 舊金山　羅省　六月十一號到　逢經沖繩

金熊 GOLDEN BEAR　往 舊金山　羅省　六月十八號到　逢經沖繩　日本

美國輪船公司華總經理　陳業初啓

大寶石

直透 石叻、庇能

三月二日落貨　二日下午開行

貴客惠顧請早請溫哥華、西雅圖、大料馬、朗非路、咔崙

代理 順昌航業有限公司謹啓

法國輪船公司 COMPAGNIE MARITIME DES CHARGEURS REUNIS

快捷新船 冷藏設備 新船行 第月一班

德達華輪 M.S. "TIDRA"　即日落貨

前往：雨非、西非各埠。

貴客惠顧請早請溫哥華、西雅圖、大料馬、朗非路、咔崙

代理 順昌航業有限公司謹啓

怡和有限公司

代理 JARDINE MATHESON & CO. LTD.

"ARIZONA" 輪　直航 溫哥華、塔高馬、西雅圖、朗非路及球關等埠　三月十七日到港收貨開行　三月廿九日到達溫哥華　四月一日到達朗非路

"OREGON" 輪　往：三藩市及羅省　三月十九日到港收貨開行　四月五日到達三藩市　羅省

"CALIFORNIA" 輪　往 檀香山、三藩市、羅省及西雅圖、朗非路　三月廿七日開行　收貨開行

怡和有限公司船務部啓

電話52311129・238200・610230

印華輪船公司 The Indo China S. N. Co., Ltd

電話：英港232011 九龍831031 總經理怡和有限公司

東美 往 日本　三月七日收貨　十一日開行

東龍 往 石叻、仰光　三月十日收貨　十一日開行

東豪 往 巴生、槟城、檳榔嶼　三月廿五日收貨　廿二日開行

浩生 往 斗湖　三月廿八日收貨　三月一日開行

天祥洋行

意大利旗 M.V. "ASIA"

亞洲郵船　準於收貨開往

澳洲線 M.V. "TENOS"

天娜士輪　準於四月五日收貨開往

山打根、亞包、馬丹、新加坡、比利士彬、雪梨、墨爾本、紐倫堡、埠頭、電話：三七〇一四三

華人船務部啓

尚有航訊刊在第六張第三頁

日本郵船株式會社

寶來丸 M.S. "HORAI MARU"　三月十四日落貨　十五日開行　直往：列各埠

奧林比亞丸 M.S. "OLYMPIA MARU"　三月四日落貨五日開行　直往：加拿大、墨西哥各埠

榮山丸 M.S. EIZAN MARU　三月十二日落貨　十三日開行　直往：加拿大、墨西哥各埠

三龍丸 M.S. MIRYU MARU　三月十七日落貨　十八日開行　直往：新加坡、巴生港、仰光、科林沙、巴斯拉、摩加迪

多瑪丸 M/S TARUSHIMA MARU　三月廿三日落貨　廿四日開行　直往：西貢、曼谷、馬尼拉

橫濱丸 M.S. YOKOHAMA MARU　三月十五日落貨　十六日開行　直往：新加坡、新埔、檳榔及所本哈德等埠

山梨丸 M.S. YAMANASHI MARU　三月六日落貨　七日開行　直往：馬內瑪、馬賽、蘭特、巴勒米、鹿特丹、安特衛

美邦丸 M.S. MIKUNI MARU　三月四日落貨四日開行　直往：新加坡、蘇門答臘、仰光、吉大港、加爾各答等

日本郵船株式會社香港支店

地址：皇行大廈十樓　電話：23813-7

日本郵船株式會社

壹岐丸 M.S. HIKOSHIMA MARU　三月六日落貨九日開行　直往：新加坡及南非列各埠　MARQUES CAPE TOWN PORT ELIZABETH EAST LONDON

寶來丸 M.S. HORAI MARU　三月十四日落貨　十五日開行　直往：列各埠　ACAPULCO, CRISTOBAL, LA GUAIRA, MARACAIBO, PTO. CABELLO, CURACAO, ARUBA, GUANTA, PORT OF SPAIN, NASSAU, GEORGETOWN, PARAMARIBO, TAMPA　貴客由德國轉駛下列各埠　SANTO DOMINGO, BELIZE, KINGSTON, SAN JUAN PTO. RICO, CARTAGENA, BARRANQUILLA, SANTA MARTA, MIAMI, PORT EVEGLADES, CORINTO, PUNTARENAS, CAILLAO, AMAPALA, GUAYAQUIL, ARICA.

奧林比亞丸 M.S. "OLYMPIA MARU"　三月四日落貨五日開行　直往：加拿大、墨西哥各埠

榮山丸 M.S. EIZAN MARU　三月十二日落貨　十三日開行　直往：加拿大、墨西哥各埠

三龍丸 M.S. MIRYU MARU　三月十七日落貨　十八日開行　直往：新加坡、巴生港、仰光、科林沙、巴斯拉、摩加迪

多瑪丸 M/S TARUSHIMA MARU　三月廿三日落貨廿四日開行　直往：西貢、曼谷、馬尼拉

橫濱丸 M.S. YOKOHAMA MARU　三月十五日落貨　十六日開行　直往：新加坡、新埔、檳榔及所本哈德等埠

山梨丸 M.S. YAMANASHI MARU　三月六日落貨　七日開行　直往：馬內瑪、馬賽、蘭特、巴勒米、鹿特丹、安特衛

美邦丸 M.S. MIKUNI MARU　三月四日落貨四日開行　直往：新加坡、蘇門答臘、仰光、吉大港、加爾各答等

日本郵船株式會社香港支店

地址：皇行大廈十樓　電話：23813-7

大信航業公司

「澳門號」豪華巨型客輪

逢星期一至五由港開澳下午六時正由澳啟港深夜四時

下班後整輪駛澳仍有充裕時間港澳交通當更利便

香港開　澳門開

星期一至五　下午六時正　深夜四時

星期六　下午二時卅分　下午八時半

星期日　下午九時十五分　下午五時卅分

「東望洋號」「西望洋號」

每艘載客一百廿六名冷氣設備壓位酒

港澳開航時間如下：

香港開　澳門開

代理 信德船務有限公司

OYAMA LINE

第10三寶丸 M/S "SANPO MARU No 10"　三月廿日由日本啟港

照各埠人士請來本公司辦理船貨事宜，否則將貨代行入倉，共倉租及運費未清保證，整一切費用統歸各收貨人負責。

總代理：大信航業公司啓

地址：中環德輔道中六號大樓　電話：631055・631291・631237

ORIENT OVERSEAS LINE

GENERAL AGENTS HONG KONG EXPORT LINES LIMITED

「香港生產」輪 S.S. HONG KONG PRODUCER　準期三月五日落貨　三月六日啓行

前往：紐約、波的摩、查理斯頓、紐奧倫斯、費城、波士頓

HONG KONG, NEW YORK & DAYB

代理 香港郵船公司

太古輪船公司謹啓

四川輪 往 巴達維亞　三月一日下午開行

天寶來 往 紐西蘭　三月一日下午開行

青島輪 往 布利士彬　三月三日下午開行

重慶輪 往 西貢、新埔、馬丹、內羅　三月三日下午開行

奉天輪 往 日本　三月三日下午開行

新疆輪 往 亞包、菲芝島　三月五日上午開行

古

太

湖灣

TAWAU BAY　三月三日收貨　四日開行

代理 聯合船務公司啓

粵利行有限公司

代理 太平洋行

"K" LINE　川崎汽船株式會社

科羅烈達丸 三月十二日落貨　十四日啓行　直航：星加坡、南非、西非

昌島丸 M.S. "KAMIKAWA MARU"　三月十日落貨　十二日啓行

神川丸 三月廿二日落貨　廿四日啓行　HALIFAX, MONTREAL, TORONTO, CLEVELAND, DETROIT, CHICAGO, MILWAUKEE, COMITS, HALIFAX.

紅利 M.S. "HURLEY BEACON"　三月十六日落貨　十七日啓行　直航：羅省 SAN JOSE DE GUATEMALA, ACAJUTLA, LIBERTAD, AMAPALA, CORINTO, PUNTARENAS.

大安丸 三月廿日落貨　廿三日啓行　直航：加勒比海各埠　M.S. "TAIAN MARU."

樂眞 三月廿七日落貨　廿八日啓行　直航：（不經日本）經香山、基士多賓、紐約、費城、波的摩、諾福克、夏利法斯、溫地河、勒北克。

貴客廿廿日前下安排艙位大廈四樓三〇六室

粵利行有限公司

總代理 太平洋行

美邦輪船公司

代理 總公司 東企業有限公司

理經華部運貨

荷蘭輪船公司 MAERSK LINE

M.V. "SALLY MAERSK"

沙利馬士基 三月二日落貨　四日開行　直航：日本、舊金山、紐約、馬士頓、波地摩、費城、溫地河、經經巴拿馬、秘魯、南美洲、及西印度羣島等埠貨。

M.S. ESTELLE MAERSK

意士提利馬士基 三月八日落貨　九日開行　往：椰加達、三藩市、泗水

捷成洋行華人船務部啓

美國總統輪船公司

威爾遜總統輪 三月十二日開　直往：檀香山　三藩市　經日本

S.S. PRESIDENT TAFT

他輔總統輪 三月廿三日開　直往：羅省、紐約、費城、波的摩、及諾福克　經日本

菲列濱輪 三月十日開　十三日開行　直航：羅省、紐約、費城、波的摩、經日本、巴拿馬運河、及西印度羣島等埠

奧士文納總統輪 四月十一日到　十五日開行　直航：羅省、紐約、費城、波的摩、經日本、巴拿馬運河、及西印度羣島等埠

菲上將輪 三月四日到　五日開行　直航快輪（不經日本）　十八天抵達舊金山

麥客養總統輪 三月廿十日開　四月二日到舊金山　四月十七日抵達

季里諾輪 三月十六日開　三月十九日由舊金山開　四月四日抵達

羅斯士吉 三月八日落貨　三月十五日開行　直往：檀香山　三藩市　經日本

山下新日本汽船株式會社 YAMASHITA-SHINNIHON LINE

山菊丸 M.S. "YAMAKIKU MARU"　三月廿日落貨　廿一日開行　直航：基隆、馬尼拉、新加坡、檳榔嶼、巴生港、科林沙、摩加迪

山花丸 M.S. YAMAHANA MARU　三月十日落貨　十二日開行　日本線

長春丸 M.S. TATSUHARU MARU　三月十六日落貨　十八日開行　直航：日本各大口岸

代理 大南輪船有限公司

航機愈新式愈小型
波音七三七推出
德航立訂廿一架
廠方說該機最經濟且實用
載客多至一百人成本最低

波音飛機廠七三七噴射機毛重八萬五千磅（其機早出產的波音七二七短中程兩用飛機重十五萬二千磅），機身長僅九十三呎九吋，翼展長八十七呎，翼面後角二十五度。

七三七的機身寬度與七〇七大抵相同，故客座每排仍可容納六位，全部載客容量約七十五人至一百人。

波音飛機廠七三七必然是最經濟、最實用、最可致利的飛機，其經營位地與伊藤成本將比任何短程航機更為低廉。這種飛機的兩引擎將置在翼下，可在五千呎的跑道上起落無阻。對國內航線及地區性的作業，均極適宜。

七三七的設計乃作正式預期機師各一人之用，其設計人員均係雇進七二七型三引擎的班底。波音飛機廠於去年十一月決全力進行趕造，其作業成本最廉宜的航程（機航力）為七百哩。

本月十九日，德國航空公司除訂購七三七噴射機二十一架外，同時宜佈預訂七三七噴射機五架。

日航本年業務發展
在亞洲區佔第一位

一九六五年開始時亞洲航空業便獲得印尼航空公司開展耶加達來往廣州班機業務。本年內，預測亞洲航空業的局勢，仍與去年相同——日本航空公司仍可高踞國際航空業首要的地位。

事實上，除印度與日本兩航空公司外，亞洲地區各航空公司仍以地區性的競爭佔優勢，而航空運輸的發展則大部分須賴歐美各航空公司來發動。

日本航空公司計劃擴展其世界各地航線的網路。目前其航線計五萬九千八百零九公里已為空前未有的紀錄，明年預計增加百分之二十三而達到七萬三千七百一十公里。

自四月起該公司採用DC八噴射機來代替目前航行中的康維八〇噴射機，飛行於東京、香港、曼谷、屋加坡來往耶加達一線。改換飛機後，該公司每次班機的載客量將自九十四人增一百二十人。

日本航空公司目前航行北極線來往東京與歐洲各地的班機次數亦將增加一倍。自本年四月起，該公司將採用DC八噴射機開往東京經北極來往漢堡班機一次。此外目前的東京經北極及哥本哈根來往倫敦及東京經北極及漢堡來往倫敦的班機每星期十七次。目東京至舊金山的班至少機每天一次，至洛杉磯另有一次。國泰航空公司已再訂購DC八噴射機一架（計十一架），預期不久交貨。

另一個起的亞洲航空公司便是越南航空公司，該公司已與馬來西亞航空公司合作自二月十七日開展西貢來往星加坡及吉隆坡的班機業務每星期二次。由於在西貢留駐不超七十二小時者不需辦照簽證，故西貢商公人員不難訪越南旅行。

自本年四月四日起，德國航空公司自拉爾國特經雅典，喀拉蒂，曼谷來往雪尼一線的波音七二〇噴射班機，每星期二次，中途站將增加星加坡。這是德國航空公司在馬來亞的第一次。

英國海外航空公司在馬來亞的成就最大。世界航空交通的重要任務，可見其去年遠東線客運增加百分二十的重要主要的原因，乃由於其採用一百一十一座位的VC一〇噴射機的緣故，這種飛機於九月開始飛行，迅速動世界運動會的生意。

泛美航空公司自去年除夕開始噴射貨運班機業務，使香港躍登世界貨運的重要地位。每週星期四，巨型的波音七〇七噴射機（載貨容量四十噸）將自香港起飛，經東京往舊金山。

但因為貨運費尚無法減少（最廉宜太平洋線每噸為美金二角六分），故香港客貨人受益不多。

旅行團體

日出信用金庫

日本日出信用金庫，組成東南亞旅行團，由國際大酒家舉行十二名，日昨離曼谷乘泰航機抵港，在港逗留，運有限公司安排訪問港澳金銀業貿易商，及遊覽各地名勝古蹟後，將轉乘民航客機飛台。

道央信用金庫

日本道央金庫主辦東南亞觀察團，一行十八名，日前自東京啓程遍歷東南亞各國，於日昨離曼谷乘泰航班機抵港，在港澳考察及遊覽程序，均由太平洋旅遊有限公司代為編排。

截郵時間（今日）（空郵）

澳洲、紐西蘭、菲律賓、印度、巴基斯坦、台灣、日本、錫蘭、伊拉克、泰巴歐　十時

（平郵）

菲律賓、暹羅、沖繩、剛果、紐西蘭、暹羅　十二時

（明日）（空郵）

錫蘭、泰巴歐、伊拉克　八時

（平郵）

奈國、紐約尼、馬來亞、大英國、歐洲、日本、南非、西印度、西非、越南、克、以色列、義大利、法國、巴黎、加拿大　十一時

（空郵）

澳洲、紐西蘭、馬來亞、北婆羅洲、菲律賓、合灣、日本、韓國　四時

（平郵）

巴基斯坦、伊朗、伊拉克、波斯灣十二時

澳洲、尼日利亞、加納、黃金海岸、蘭里　二時

（空郵）

日航：一三〇〇八一
法航：一三〇〇九一
加航：一三〇〇七一
美海外：一三〇〇七四
美航：一三〇〇四一
民航：一三〇〇四一
國泰：一三〇〇七一
印尼航：一三〇七九三
印尼航：一三〇七八六〇四

（上圖為日出信用金庫東南亞旅行團）
（下圖為道央信用金庫東南亞觀察團）

航空船電話

（今日）（空郵）

澳洲、紐西蘭、菲律賓、印尼、巴基斯坦、台灣、日本、錫蘭、伊拉克、泰巴歐　十時

（平郵）

菲律賓、暹羅、沖繩、剛果、紐西蘭、暹羅　十二時

（明日）（空郵）

錫蘭、泰巴歐、伊拉克　八時

（平郵）

奈國、紐約尼、馬來亞、大英國、歐洲、日本、南非、西印度、西非、越南、克、以色列、義大利、法國、巴黎、加拿大　十一時

（空郵）

澳洲、紐西蘭、馬來亞、北婆羅洲、菲律賓、合灣、日本、韓國　四時

（平郵）

巴基斯坦、伊朗、伊拉克、波斯灣十二時

澳洲、尼日利亞、加納、黃金海岸、蘭里　二時

告預船輪口出

（船名）	（四名）	（往何埠）	（日期）	（公司）
拿拉	NARA	歐洲	一日	太古
八珍	BATJAN	拉丁美洲	一日	渣打
林堡	LIMBURG	羅省溫哥華	一日	渣打
山打根灣	SANDAKAN BAY	山打根斗湖	一日	渣打
海皇	HOI WONG	星洲庇能	一日	怡和
比亞士總統	PRES PIERCE	紐約紐約	一日	怡和
滿進	MENCHEN	歐洲	一日	怡和
大臣輪	TELAMON	京士頓紐約	一日	怡和
溫州	WENCHOW	冲繩日本	一日	怡和
四川	SZECHUEN	蘇頓	一日	怡和
鹿島丸	TOKUSHIMA MARU	小呂宋	一日	怡和
金河丸	KANEKIYO MARU	小呂宋	一日	怡和
飛德	FEDE	星洲	一日	怡和
迪賽	DISA	星南西非洲	二日	怡和
提原丸	TIDRA	南西非洲	二日	怡和
三春丸	MIHARU MARU	日本	二日	怡和
天寶	KT. TEMPLAR	紐西蘭	二日	怡和
大寶立	TALABOT	日本	二日	怡和
大寶	STAR ANTARES	星庇波斯灣	二日	怡和
大寶石	TAI POO SEK	星洲庇能	二日	怡和
綠洲	GLENROY	英京歐洲	二日	怡和
海來成	CLARA JEBSEN	德國	二日	怡和
寶來	BRONNOY	日本	三日	怡和
長崎丸	NAGASAKI	舊山日本	三日	怡和
剛果	CONGO MARU	日本	三日	怡和
海明	HAI MENG	日本	三日	怡和
寶慶島	CHUNGKING	南太平洋	三日	怡和
青島	TSINGTAO	澳洲	三日	怡和
寶崙維利	BRONXVILLE	美洲	三日	怡和
沙利馬士基	SALLY MAERSK	三藩市紐約	三日	怡和
倫敦	LONDON ADVOCATE	蘇省紐約	三日	怡和
寶石	RUBI	非西伊利安	四日	怡和
斗灣	TAWAU BAY	山打根斗湖	四日	怡和
第十三寶丸	SANPO MARU 10	基隆日本	四日	怡和
夏威夷丸	HAWAII MARU	日本	四日	怡和
奧林比亞丸	OLYMPIA MARU	星洲黑海	四日	怡和
維也納	VIENNE	非西貢歐洲	四日	怡和
班泰	BAYON	金邊	四日	怡和
孔士荷	KUNGSOLM	日本紐約	五日	怡和
成安丸	SEIAN MARU	小呂宋宿務	五日	怡和
柏達干拿	PATAGONIA	日本	五日	怡和
邊城號	BENVACKIE	日本	五日	怡和
山昌丸	SANHO MARU	小呂宋	五日	怡和
邊那地	BENARTY	英京歐洲	六日	怡和
香港生產	H K PRODUCER	紐約波斯灣	六日	怡和
菲上將	PHIL ADMIRAL	羅省三藩市	六日	怡和
加拉高林	KARAKORUM	美洲紐約	六日	怡和
香熊	H K BEAR	三藩市羅省	六日	怡和
玫瑰威利	ROSEVILLE	委內瑞拉	六日	怡和
山梨丸	YAMANASHI MARU	星洲歐洲	七日	怡和
桃麗佳	TROLIGAR	羅省紐約	七日	怡和
新亞士者	SEVAASKERK	歐洲	七日	怡和
東麗	EASTERN MAID.	日本	七日	怡和
協德丸	KYOTKU MARU	星南西非	七日	怡和
阿拉斯加丸	ALASKA MARU	拉丁美洲	七日	怡和
加爾各答丸	CALCUTTA MARU	星坡吉打	七日	怡和
柴施馬士基	RAS MAERSK	日本	七日	怡和

告預船輪口入

（船名）	（四名）	（何埠來）	（日期）	（公司）
士打法威	STR CHATHAM	日本	一日	渣打
八珍	BATJAN	歐洲非	一日	渣打
迪西	DISA	日本	一日	新興行
大立寶	TALABOT	歐洲	一日	多利順
海成	CLARA JEBSEN	日本	一日	多利順
華盛頓號	WASHINGTON MAIL	溫哥華	一日	顯來
安星	STAR ANTARES	星洲	一日	顯來
寶來	BRONNOY	日港	一日	顯來
倫敦	LONDON ADVOCATE	美洲	二日	顯來
尹牛	COSMOS BETELGEU	日本	二日	顯來
山菊丸	YAMAKIKU MARU	日本	二日	顯來
芝和旺	TJILIWONG	紐西蘭非島	二日	顯來
第十三寶丸	SANPO MARU 10	日本	二日	顯來
協久丸	KYOKYU MARU	日本	二日	顯來
海明	HAI MENG	山打根	二日	顯來
達尹	FENG TIEN	基隆	二日	顯來
長崎	NAGASAKI	歐洲	二日	顯來
三原丸	MIHARU MARU	東南非星	二日	顯來
邊納堤	BENARTY	英京	二日	顯來
馬時來	MERSEY LLOYD	歐洲	二日	顯來
大科馬丸	TACOMA MARU	歐洲星洲	二日	顯來
沙利馬士基	SALLY MAERSK	德國非島	二日	顯來
駿河丸	SURUGA MARU	日本	三日	顯來
美迪中	MICHAEL JEBSEN	德國	三日	顯來
邊納	BENVRACKIE	英京	三日	顯來
孔士荷	KUNGSHOLM	歐洲星非	三日	顯來
班泰	BAYON	金邊	三日	顯來
剛果丸	CONGO MARU	星洲	三日	顯來
長浦丸	NAGAURA MARU	星洲	三日	顯來
奧林比亞丸	OLYMPIA MARU	日本	四日	顯來
菲上將	PHIL ADMIRAL	非島	四日	顯來
維納	VIENNE	日本	四日	顯來
伯達干拿	PATAGONIA	歐洲	四日	顯來
成安丸	SEIAN MARU	日本	四日	顯來
李里諾雷號	P PRES QUIRINO	舊省三藩市	四日	顯來
香港熊	H K BEAR	小呂宋	五日	顯來
日周丸	NISSHU MARU	日本	五日	顯來
東美	EASTERN MAID	吉打星洲	五日	顯來
夏威夷丸	HAWAII MARU	南非星	五日	顯來
香港生產	H.R. PRODUCER	美洲	五日	顯來
山昌丸	SANHO MARU	日本	五日	顯來
新疆	SINKIANG	日本	六日	顯來
寶麗羅	POLLERA	金邊	六日	顯來
玫瑰威利	ROSEVILLE	非島	六日	顯來
加拉高林	KARAKORUM	歐洲非	六日	顯來
桃麗佳	TROLIGAR	日本	六日	顯來
柏達	PAGAN	仰光星洲	六日	顯來
昭和	SHOKA MARU	日本	七日	顯來
四川	SZECHUEN	基隆	七日	顯來
金熊	GOLDEN BEAR	三藩市	七日	顯來
檀班	TCHIBANGA	歐洲	七日	顯來
東豪	EASTERN ARGOSY	澳洲	七日	顯來
加爾各答丸	CALCUTTA MARU	日本	七日	顯來
協德丸	KYOTKU MARU	日本	七日	顯來
阿拉斯加丸	ALASKA MARU	日本	七日	顯來
厚文	HOUTMAN	東非星洲	七日	顯來
士打威連民	STR. VAN DIEMEN	南美南非星	七日	顯來

大華戲院三月份十二點半廉價早場片期表

Date	日期	TITLES	STARRING	片名	主角
1	Mon.	SIX BLACK HORSES (C)	AUDIE MURPHY	紅人谷鐵虎門 七彩	奧狄梅菲
2	Tue.	THE OUTSIDER	TONY CURTIS JAMES FRANCISCUS	流球馬英雄	東尼逢蒂斯 詹大法蘭西斯
3	Wed	THE GLENN MILLER STORY	JAMES STEWART JUNE ALLYSON	戰地金歌	占士史密斯 尊軍利臣
4	Thu	THE THRILL OF IT ALL (C)	DORIS DAY JAMES GARNER	廣告皇后 七彩	杜麗絲黛 占士加納
5	Fri.	SEVEN WAYS FROM SUNDOWN (C)	AUDIE MURPHY BARRY SULLIVAN	英雄虎胆 七彩	奧狄梅菲 巴里盛利愛
6	Sat.	THE ROBE (C)	VICTOR MATURE JEAN SIMMONS	聖袍千秋 七彩	域陀米爾 珍西蒙絲
7	Sun.	ACTION IN THE NORTH ATLANTIC	HUMPHREY BOGART 白蘭度	北大西洋	堪富利保加
8	Mon.	LAND OF THE PHARAOHS (C)	JACK HAWKINS JOAN COLLINS	金字塔血淚史 七彩	傑克霍金士 琵歐柯連絲
9	Tue.	LONELY ARE THE BRAVE	KIRK DOUGLAS GENA ROWLANDS	匹馬走天涯	卻德格拉斯 珍妮羅蘭絲
10	Wed.	THE CASTILIAN (C)	SPARTACO SANTONY TERESA VELASQUES	神將天兵 七彩	史柏迪高辛尼 西利亞韋拉斯絲
11	Thu.	MARIE OF THE ISLES (C)	BELINDA LEE ALAIN SAURY.	虎將艷姬 七彩	白蘭德李 雅倫薩利
12	Fri.	LOVERS MUST LEARN (C)	TROY DONAHUE ANGIE DICKINSON	玉女痴郎 七彩	杜唐納許 顯芝狄堅遜
13	Sat.	QUEEN OF TRAPEZE (C)	PETER ALEXANDER MAGIT NUNKE	馬戲女郎 七彩	彼得亞歷山大 梅芝南庫
14	Sun.	CHARLIE CHAPLIN FESTIVAL	CHARLIE CHAPLIN	美利發橫財	查理卓別靈
15	Mon.	THE PIEGEON THAT TOOK ROME	CHARLTON HESTON ELSA MARTINELLI	諜鴿大英雄	查理德遜 愛瑪馬丁內利
16	Tue.	MILADY AND THE MUSKETEERS (C)	ROSSANO BRAZZI YVETTE LEBON 羅西布拉西 伊薇	俠女間諜 七彩	羅山布拉西 伊薇李邦
17	Wed.	FUN IN ACAPULCO (C)	ELVIS PRESLEY	經理戰刊 七彩	皮爾士利
18	Thu.	IT'S ONLY MONEY (C)	JERRY LEWIS	接財神 七彩	傑利路易
19	Fri.	THE BRAVADOS (C)	GREGORY PECK JOAN COLLINS	鐵虎屈龍 七彩	葛力哥利柏 琵歐柯連絲
20	Sat.	MAGIC SWORD	ANTHONY STEELE RADE MARKOOVICH	神劍伏魔王	安東尼史迪路 雷姆馬威治
21	Sun.	IMITATION OF LIFE (C)	SANDRA DEE JOHN GAVIN	春風秋雨 七彩	仙杜拉德 尊高溫
22	Mon.	BEYOND MOMBASA (C)	CORNEL WILDE DONNA REED	蠻國恩仇記 七彩	康尼威柏 黛娜利
23	Tue.	CALL ME BWANA (C)	BOB HOPE ANITA EKBERG	行運一條龍 七彩	卜合 安妮塔愛貝格
24	Wed.	THE HELLIONS (C)	RICHARD TODD ANNE AUBREY	五煞星 七彩	李查德 安妮柯克莉
25	Thu.	OPERATION MAD BALL (C)	JACK LEMMON KATHRYN GRANT	瘋狂少尉兵 七彩	傑林敏 凱瑟琳格蘭
26	Fri.	3.10 TO YUMA (C)	GLENN FORD FELICIA FARR	龍虎爭雄 七彩	格連福特 費利西法花
27	Sat.	TWICE TOLD TALES (C)	VINCENT PRICE MARI BLANCHARD	幻魂猛鬼 七彩	賓佛柏賴斯 馬利白蘭殿
28	Sun.	FLYING LEATHERNECK	JOHN WAYNE ROBERT RYAN.	海空戰鷹	尊 受 摩根利恩
29	Mon.	THE SEVEN YEAR ITCH (C)	MARILYN MONROE TOM EWELL	七年之癢 七彩	瑪莉蓮夢羅 湯伊維爾
30	Tue.	THE YOUNG LAND (C)	PAT WAYNE DENNIS HOPPER	龍虎血戰 七彩	柏 榮 丹尼斯霍巴
31	Wed.	BATTLE DE RAIL (C)	A GUERRILLAS FIGHTING PICTURE	鐵路戰鬥隊 七彩	游擊血戰片

Subject to alteration without notification　片期若有臨時更改，恕不另行奉告。
(C) in Color　彩色

新聲戲院三月份廉價早場影期表

DATE		TITLE OF PICTURE	STARRING	片名	主演
1	M	DOCTOR IN DISTRESS (C)	Dirk Bogarde	風流醫生俏護士	杜克波加
2	T	BORN TO SING (C)	Sam Scally	新聲震寰宇	仙士高盛
3	W	JUNGLE CAT (C)	Animals Nature Film	萬獸爭王	七彩野獸自然片
4	Th	WHERE THE BOYS ARE (C)	Dolores Hart	海灘春光	多麗絲哈
5	F	ON THE TOWN (C)	Frank Sinatra	錦城春色	法蘭西斯西納特拉
6	S	SWISS LANILY ROBINSON (C)	John Mills	瑞士家庭魯濱孫	約翰米爾斯
7	Sun	BYE-BYE BIRDIE (C)	Janet Leigh	歡樂今宵	珍妮李
8	M	IN THE FRENCH STYLE	Jean Seberg	法國式戀愛	珍妮賽伯格
9	T	THE STRANGLERS OF BOMBAY	Guy Rolfe	紅巾暗殺黨	機羅夫
10	W	REQUIEN FOR A HEAVYWEIGHT	Anthony Quinn	英雄淚	安東尼奎因
11	Th	ONLY FOR LOVE (C)	Brigitte Bardot	戀愛至上	碧姬巴爾
12	F	GIRL IN RED VELVET SWING	Ray Milland	紅顏禍水	雷米蘭
13	S	HEAVEN KNOWS MR ALLISON (C)	Robert Mitchum	荒島仙屈明情	羅伯米徹
14	Sun	SECOND TIME AROUND (C)	Debbie Reynolds	小寡婦	德波拉雷諾茲
15	M	LAST VOYAGE (C)	Robert Stack	驚險重重	羅伯史塔克
16	T	MADAME (C)	Sophia Loren	戰地奇好	蘇菲亞羅蘭
17	W	THE HORS SALNJER (C)	John Wayne	鐵騎英烈傳	尊 韋
18	Th	THE CASTILIAN (C)	Michael Rennie	神將天兵	史巴達平來馬
19	F	THE APARTMENT (C)	Jack Lemmon	桃色公寓	傑林敏
20	S	THE FOOTBALL FIEND (C)	Terry Cool	球迷奇遇記	特利庫爾
21	Sun	OMAR KHAYYAR (C)	Cornel Wilde	蓋世奇俠	奇爾德維
22	M	TARZAN & THE LOST SAFARI (C)	Gordon Scott	泰山救美	歌頓史高特
23	T	ADVENTURES OF DONJUAN (C)	Errol Flynn	劍俠唐璜	愛羅弗林
24	W	LOVERS MUST LEARN (C)	Troy Donahue	玉女痴郎	陶哈唐納
25	Th	LONDON CALLING NORTHPOLE (C)	Cord Jungeis	英德間諜戰	歌爾金格
26	F	GOLIATH (C)	Steve Reeves	百戰蛟龍	史提夫里維斯
27	S	AS THE OF CAPTAIN BLOOD (C)	Sean Flynn	縱橫七海	西恩弗林
28	Sun	WHO'S MINDING THE STORE (C)	Jerry Lewis	來龍快婿	傑利路易
29	M	ALL HANDS ON DECK (C)	Pat Boone	戰艦春光	布 恩
30	T	DISTANT DSUMS (C)	Gary Cooper	聲鼓雷鳴	加利古柏
31	W	TWICE TOLD TALES (C)	Joyce Taylor	幻魂猛鬼	柴士泰莫

故障：片期若有臨時更改，恕不另行奉告　SUBJECT TO ALTERATION WITHOUT NOTIFICATION
(C).COLOR(七彩)

樂聲戲院三月份廉價早場影期表

DATE		TITLE OF PICTURE	STARRING	片名	主演
1	M	ALL HANDS ON DECK (C)	Pat Boone	戰艦春光	布恩
2	T	GIRL IN RED VELVET SWING (C)	Ray Milland	紅顏禍水	雷米蘭
3	W	HEAVEN KNOWS MR ALLISON (C)	Robert Mitchum	荒島仙屈明情	羅伯米徹
4	Th	SECOND TIME AROUND (C)	Debbie Reynolds	小寡婦	德波拉雷諾茲
5	F	TWICE TOLD TALES (C)	Joyce Taylor	幻魂猛鬼	柴士泰莫
6	S	ONLY FOR LOVE (C)	Brigitte Bardot	戀愛至上	碧姬巴爾
7	Sun	OMAR KHAYYAR (C)	Cornel Wilde	蓋世奇俠	奇爾德維
8	M	THE FOOTBALL FIEND (C)	Terry Cool	球迷奇遇記	特利庫爾
9	T	TARZAN & THE LOST SAFARI (C)	Gordon Scott	泰山救美	歌頓史高特
10	W	EAST VOYAGE (C)	Robert Stack	驚險重重	羅伯史塔克
11	Th	MADAME (C)	Sophia Loren	戰地奇好	蘇菲亞羅蘭
12	F	CALL ME BAWANA (C)	Bob Hope	行運一條龍	卜合
13	S	THE CASTILIAN (C)	Spartaco Santony	神將天兵	史巴達平來馬
14	Sun	MONTMARTRE (C)	Technicolor	東京巴黎夜生活	七彩自序
15	M	LOVERS MUST LEARN (C)	Susan Hayward	玉女痴郎	蘇珊海華
16	T	ADVENTURES OF DONJUAN (C)	Errol Flynn	劍俠唐璜	愛羅弗林
17	W	WHO'S MINDING THE STORE	Jerry Lewis	來龍快婿	傑利路易
18	Th	AS THE OF CAPTAIN BLOOD (C)	Sean Flynn	縱橫七海	西恩弗林
19	F	IN THE FRENCH STYLE	Jean Seberg	法國式戀愛	珍妮賽伯格
20	S	THE STRANGLERS OF BOMBAY	Guy Rolfe	紅巾暗殺黨	機羅夫
21	Sun	BORN TO SING (C)	Sam Scally	新聲震寰宇	仙士高盛
22	M	REQUIEM FOR A HEAVYWEIGHT	Anthony Quinn	英雄淚	安東尼奎因
23	T	JUNGLE CAT (C)	Animals Nature Film	萬獸爭王	七彩野獸自然片
24	W	DOCTOR IN DISTRESS (C)	Dirk Bogarde	風流醫生俏護士	杜克波加
25	Th	GOLIATH (C)	Steve Reeves	百戰蛟龍	史提夫里維斯
26	F	LONDON CALLING NORTHPOLE (C)	Cord Jungeis	英德間諜戰	歌爾金格
27	S	BYE BYE BIRDIE (C)	Janet Leigh	歡樂今宵	珍妮李
28	Sun	SWISS FAMILY ON ROBINSON (C)	John Mills	瑞士家庭魯濱孫	約翰米爾斯
29	M	THE HORS SALNJER (C)	John Wayne	鐵騎英烈傳	尊 韋
30	T	ON THE TOWN (C)	Frank Sinatra	錦城春色	法蘭西斯西納特拉
31	W	WHERE THE BOYS ARE (C)	Dolores Hart	海灘春光	多麗絲哈

故障：片期若有臨時更改，恕不另行奉告　SUBJECT TO ALTERATION WITHOUT NOTIFICATION
(C).COLOR(七彩)

華僑經濟

法以美元向美兌金
K金市會續升嗎

去週K金市道，為反覆上扳。全週波幅四一二五，週末收市，較週一開市，淨升三．五，在國際金融變動轉劇之下，金市亦將有較大之變化。

近來金市之波幅，比前轉大，此固時局之刺激轉增，而人心之較為閃縮之故加上法國之提倡世界恢復金本位制更使一般人對黃金之習法比較重視，因此波動較大。

去週K金市情為跟上扳，週一以二五八開出開盤，旋因供應轉多，而報下順，挫落二五七。八七五，為全週之最低價，後因法國又宣佈向美國兌換黃金，市場人心頗受刺激，而呈回扳，由二五九，而二六〇，再挺上二六二，為全週之最高價，週末收市報二六一．五，為全週高低差價四．一二五，週末收市較週一開市淨升三．五。

公價最低二五七．五，最高為二六二．五，息價全週供為加息，共加息三元一角二分，場上現貨，上牌後有交收，牌下交收有一萬六千餘兩九九印條補水最高一六．〇，最低一四．八，漲條補水最高一四．二，最低一四．〇。

本週金市又將如何？能否續升呢？似乎不易，因為：

第一、目下價位已高，再跌亦將有其限度，而且西利洛家，將會乘機回吐。

第二、美元市價轉低去週末美鈔收市五七一．五，美電收市五七二．七五，成本所示，金市將會相應報低。

第三、英鎊市價轉定，七九一二美元，倫敦自由英鎊每鎊兌二．七九二五美元，市場人心對金市自不致過於習好。

第四、國際金價仍疲，未有上升，歐洲每盎金報三五．一四五美元，貝魯特每盎報三五．一四美元，此等地區金價之報定，將致使港金價不易大升。

第五、新貨沖場，仍有相當，實際將不會減少。

所以本週金市將轉再漲，走勢將呈反跌，最低價可守住二五八，最高價可見二六二．〇。

美元會續跌下

去週美元市道，反覆報落，此因供應轉多而空頭力佔之故，場內美鈔週一開市七五一．八七，先扳上五七一．七五，為全週之最高價，復呈下降，最低價為七一．五，週末收市報五七一．五，全週高低差價一．二五，較週末收市週一開市淨跌〇．三七五。

公價較週俱為五七二．五，息價有去息有平平去息二元二角八分，平均每天去息四角，現鈔交收，場上現貨只有一萬五千美元場外交收有十五萬多美元場外美電週一開市五七三，最高價為五七四．五，復呈下降，最低為五七二．七五，全週高低差價一．七五，週末收市較週一開市淨跌〇．二五。

去週美元市道又將如何？能否掉頭而升呢？暫時似屬不易，因為：

一、由美國還來香港之美鈔，比前增加，供應豐裕，實際將會轉盛。

二、各地來港之美鈔仍流，如日本、南韓、馬來、菲、泰、越均有美元流港。

三、各地來港之遊客，亦多有美元帶來，旅行支票等携來香港使美元之供應亦多。

照這樣新法世非還要下降嗎？此又未必因為：

第一、英鎊市價報順，紐約自由英鎊每鎊兌二．七九一五美元倫敦自由英鎊每鎊兌二．七九美元，將使人心對美元偏好。

第二、金商為了向外訂購黃金，經常要吸入大盤美元，因訂購黃金一律用美元來支付。

第三、向美國訂貨之本港進口商，亦會吸入美元，他們是經常會吸入美鈔的。

第四、本港有些市民亦多購存少美鈔，實際不會減少。

從上述比較來看，雖週美元將雖易大跌之機會，但吉勢將為反覆趨好，美鈔最低價可守住五七一．五，最高價可守住五七二．五，最高價可達五七四、七五

日鈔菲幣貢紙

去週日鈔期貨，一片緊企，成一五〇〇，即日鈔十萬兌港幣一千五百元，公價較週均為一五〇〇，息價全週均為加息，全週共加息四元五角，場上現貨，上牌後有交收，牌下交收有二千多萬日元。

日鈔去週之所以上扳，最因為：一、由日本來港之日鈔，比前較少，供應大減。二、日踏去週報復，成一四七五，即在日交十萬日鈔，在港收港幣一千四百七十五元，三、來往港日兩地之人士亦少携帶日鈔來港，四、本港貿易異人士，對日鈔之扒進轉增，中乃上升，本週日鈔市價可能擴扳進至一五一〇。

菲幣去週報落，由一四六三，降下一四六一，即菲幣一千比索由兌港幣一千四百六十三元降為兌港幣一千四百六十一元。

去週菲幣報降，本週菲幣又將如何？大致將呈鬆定，但難回升，因為第一，菲隔報轉，成一四六．五，即在菲交一百比索，在港收港幣一百四十六元五角。第二，由菲律賓來港之菲幣比前轉多，供應轉豐。第三、本港菲律賓庄對菲幣之吸入減少。

貢紙去週上扳由四二七．五，扳上四三二．〇，即貢紙一萬由兌港幣四百二十七元五角升為兌港幣四百三十二元五角。

去週貢紙之報升，是由於：一、從越南來港之貢紙比前減少，實銷不多，二、本港越南辦庄仍有吸入貢紙，買家不少，三、美國積極支持越南，市場人心對貢紙多呈習穩。

本週貢紙市道尚可能穩企，（張展二月廿八）

去週佐食品市況分析

去週佐食品零售價格，局部回降或趨升，計成淡水魚，三鳥類及肉類緩性趨低，蔬菜類榮辱互見，蝦蟹類及海鮮類企穩於高水平，蛋類平穩。

（特訊）去週一般佐食品之零售價格，屬於平穩之局面，局部回落或趨升，計成淡水魚，三鳥類及肉類之零售價格屬於平穩之水平，局部緩性趨低，這主要是由供源轉裕，新貨大量上市，加所致。蔬菜類因天氣突轉寒冷，新界及海外各地來貨減少，造成售價回扳升或趨軟。蝦蟹類及海鮮類，收成仍較多，造成售價微升。鮮蛋各種新貨大量沖場供銷，造成價格如前。

去週淡水魚又成水魚之價價，局部從高水平滑落，這是由於去週漁民出海所獲增加，供源極度豐裕，新貨大量上市，使價位從前週的水平向下滑落。去週成水魚之市價，其波動之幅度極微，大部份尚堅企。淡水魚之市價經過前週緩性趨升後，復於去週開低，這是由於大陸方面供源增加所致。蝦蟹及海鮮之售價，去週仍見企穩，於高水平，這主要是由於現時之收成仍少，以致售價微升。

去週豬牛羊肉零售價格續為堅企。生牛及生豬之大盤成價仍見堅企，零售價仍見有升降。計豬肉每斤下跌六角，排骨每斤下跌二角，牛肉每斤下跌二角，猪肉每斤下跌二角，猪肝每斤上升四角。三鳥類鴨鵝之市價，在去週市道處於閉靜之態下，造成市價，個別而言，雞鴨每斤下跌二角，中鴨每斤上升一角，黑鵝每斤上升二角。

去週近週末雨天間，適南沿海地區（包括本港在內）氣流突轉寒冷，新界蔬菜上市已有較顯著的減少，至於中國大陸及上仍然維持平穩，除了電量較差，但其中有部份蔬品現時已逐漸過渡，我們想像，竟出現一想像片落。本銷的貨物流通，竟出現一想像片落。本銷的貨物流通，竟出現一想像片落。本銷的貨物流通

「香港白薔薇」先拍外景
東江之水越山來昨試映

·冇牌特約·

合璧玉女與東寶觀仔小生寶田明相繼來港之後，電影與東寶、合璧合作之新片「香港白薔薇」，立即動工開拍，該片預算以十個工作日完成在港的全部外景鏡頭，使即拉隊去東京，攝製拍攝鏡景。

由於「香港白薔薇」和「嫦娥」之先後開鏡，再加上電影本來尚有黃秋風導演，趙雷、莫愁主演之「危險人物」，唐煌導演，雷鐵、白冰、田青主演之「七重天」在攝製中，頗使永華與電影兩片廠，呈現一番熱鬧忙碌景象，各部門技術人員，均分別編組輪班開工，以應付這幾個戲的調配需要，「嫦娥」亦為黃秋風執導的作品，主要演員有樂蒂、趙雷、李艾安、田青等多人，這也是電影本年度最大出品之一，動用工本，預計超過七十萬元，服裝佈景道具，務于富麗堂皇之外，更能給人眞實感，以如此製作加上樂蒂、趙雷等人的卓越演技，他日上映時，無疑是必會備極觀榮歡迎。

新聯公司昨試映了一部叫「東江之水越山來」的紀錄片，片中介紹的有東江的美麗風貌，也有香港在四日制水期間居民搶水的緊張情況，然後是香港官民為尋求開源辦法，與及粵省當局表示樂于支援，跟着水利處隊給派出工作了，他們即攜具了三個從東江輸運淡水供應香港的方案，第一個由于工程大，時間長，第二個則輸運量少，都給否定了，決定採行了第三者，但這計劃付之實行也有許多困難的，最主要是，它由東江源頭到深圳水庫沿途都是逆流而上的，兩地水位相差，竟達四十多公尺高，計來比中國銀行大廈還要高，如要使水流逆勢倒流，便得在沿線分設十二個水閘，與排水站，以一年時間而要完成如許龐大工程，自然不是容易的事，大半部影片便是把這條水道的構築與十二座水閘堤壩發電站的經過詳為介紹，其中萬人趕工，與廣東東江水經過十二站的抽水送水，跑了八十三公里路，提高了四十六公尺水位，經深圳水庫流到香港。

今起，嘗慶、珠江、國泰、高陞展覽該工程的立體模型。

展出東—深供水模型

嘗慶、珠江、國泰、高陞四院

三月三日，鴻圖出品大型紀錄片——「東江之水越山來」在嘗慶，珠江，國泰，高陞公映。

東江——深圳供水工程整個興建過程，包括十二個工地，包括了新開河，橋頭抽水站，司馬抽水站，沙埔頭攔河大壩和抽水站，竹坑開壩和抽水站，沙樹開壩和抽水站，上浦水壩與抽水站，羅田水庫，人工渠道等，東江水經過這十二站的抽水送水，跑了八十三公里路，提高了四十六公尺水位，經深圳水庫流到香港。

今起，嘗慶、珠江、國泰、高陞展覽該工程的立體模型。

香港影星鍾情，於廿四日由港飛往來台，主演新聯公司新片「浪淘沙」。圖為家飛向鍾情獻花後合影。（中國社）

緊張與輕鬆兼備
大馬城之盜

「大馬城之盜」的特點，就是它既沒有「天方夜譚」式的古裝，也沒有「大馬城之盜」的影片所必有的「輕鬆」的喜劇片。

（附圖為彩色古裝打鬥巨片「大馬城之盜」一幕。）

風流夢

（走馬）牛生桃蹤任情蹤。情意加濃。早沾愛戀風保重。心控。莫教花飛遠送。莫教花飛遠送。誰知花開花謝（土工懊板）此後遇難。蕭索食，不借花鈴，一任花飛，過隙。孤燈寒，孤跡杳，玉樓人去，深院，更空。（中板）月明中，獨抱殘琴，孤清，空弄。花陰下，濃睡和唱，惱飛鷹燕，鼓吟風。我最傷心，深夜人靜，誤了人間。情紙。絲陰內，杜鵑啼血似悼梁，悲紅。恨世間，關女牛無情，何況是青樓，選秋。又何怪，一枝紅杏，偷過，誤花。十載流風（花）宣成幻夢。但見桃花依舊。十載流風（花）宣成幻夢。

（走馬）牛生桃蹤任情蹤。情意加濃。早沾愛戀風保重。心控。莫教花飛遠送。誰知花開花謝（土工懊板）此後遇難。蕭索食，不借花鈴，一任花飛，過隙。孤燈寒，孤跡杳，玉樓人去，深院，更空。（中板）月明中，獨抱殘琴，孤清，空弄。花陰下，濃睡和唱，惱飛鷹燕，鼓吟風。我最傷心，深夜人靜，誤了人間。情紙。絲陰內，杜鵑啼血似悼梁，悲紅。恨世間，關女牛無情，何況是青樓，選秋。又何怪，一枝紅杏，偷過，誤花。十載流風（花）宣成幻夢。但見桃花依舊。十載流風（花）宣成幻夢。

此曲搭者為胡文森，他是音樂家，又能撰曲，他在和聲担任唱片音樂，便寫了幾支曲與小明星唱，一支是「一夜半歌聲」，一支是「風流夢」。在唱片中唱出，因有小曲，便得歌遠爭鳴，「風流夢」的「走馬」小曲，金段，頗得如何，始覺不論，但馬，因此唱片上市，轉眼間爭鳴一空，殊驚悅耳，便成唱片的名曲。後，也喜唱小曲，她最愛的是「平湖秋月」，所以「半夜歌聲」一開始便是「輕盈」。

（蝶）我話郎心低孤松。願依嬌色來効忠。但語奴身似飄蓬。未悉君許常蹤。宛麗低鬢莫然痛。愛心一縷為花風。僧花風暮花保重。心控。莫教花飛遠送。誰知花開花謝（土工懊板）此後遇難。蕭索食，不借花鈴，一任花飛，過隙。孤燈寒，孤跡杳，玉樓人去，深院，更空。（中板）月明中，獨抱殘琴，孤清，空弄。花陰下，濃睡和唱，惱飛鷹燕，鼓吟風。我最傷心，深夜人靜，誤了人間。情紙。絲陰內，杜鵑啼血似悼梁，悲紅。恨世間，關女牛無情，何況是青樓，選秋。又何怪，一枝紅杏，偷過，誤花。十載流風（花）宣成幻夢。但見桃花依舊。十載流風（花）宣成幻夢。

紅樓魔影
恐怖刺激

樂聲、百樂門下期上映的是「紅樓魔影」，劇情一開始，描述一個半身不遂的名醫，因精通鬼魂學，常作召魂之戲，一鬼魂假借女傑之口，說出屋內將有命案接連而生，劇情由此伸展，怪事頻生，高潮迭起，另人看至喘不過氣來，緊張刺激。担演本片者是英國一流明星。

（附圖為「紅樓魔影」恐怖駭人的召魂旋戲一幕。）

玫瑰第二部新片
黑玫瑰即將上映

「黑玫瑰」是玫瑰公司的第二部出品。影片中，有三個聚腋俠盜，他們封富濟貧，玩弄警探和黑社會人物，使人感興趣了。

「黑玫瑰」的主演陣容，有謝賢、南紅、陳寶珠，配搭了司馬華龍、李鵬飛、雷鳴、馮敬文、楊葉宏、馮惠文等。而這都是大家所高興的。

（圖）「黑玫瑰」三個蒙面俠盜，南紅、謝賢、陳寶珠。

「蒸生瓜」
連圖故事

（一）民國初年，軍閥割據為患，一殺鄉紳之中，執政者每因政府的轉易而更換。這天，有綽號「殺人王」者來到「符龍縣」接任縣長之席，參議會上，素人為此忙得不可開交。參議會主席俞明，有妹鄧碧雲，乃全縣知名「蒸生瓜」之美人。

（二）肥關正一老婆王帝，威水如鄧，奇麗者，見之亦如老鼠貓一般。他是鄧父母之擺佈，整個沙漠，為孤彈精托世，只要李不再嫁，則胡之病即愈，肥關為此，只好取消婚約。大碧，胡楓見計得逞，正喜悅間，不料橫禍又彌漫至。

（三）鄧碧雲為人，一生輕鬆的喜劇片。

（四）肥關正一老婆王帝，威水如鄧，肥關為此，只好取消婚約。大碧，胡楓見計得逞，正喜悅間，不料橫禍又彌漫至。

（五）「大馬城之盜」，描寫兩個盜賊，風流可愛，專向富商騙盜財物。例如有一次，一個官員強買了一個妙賊，便施用詭計騙回這個妙賊，使這變橫無理的官員，興貪財的商人，都蒙到了損失。由這兩個盜賊，一個是黃霆，這兩個妙賊，便施用詭計騙回這個妙賊，使這變橫無理的官員，興貪財的商人，都蒙到了損失。由

（六）「東江—深圳供水工程中規模宏偉的「馬城」開展。

粵劇藝壇
感舊錄

圖心

新丁香蘭的陳姑蘇房夜怨古曲

新丁香蘭演唱「陳姑追舟」一段，他這時才二十歲，他的子喉嚦宛，唱梆子腔曲尤佳，按腔合拍，毫迷皆稱，可惜他年失後，他的叮板唱時，其多不對，歌迷又彈而不讚，他自己知道偽新曲的梆腔句子，與古作不同，故有唱來毫無，未能達如太意，才使到叮板常常不穩。新丁演唱「陳姑追舟」，這時的曲紅，仍是十字清或十字清俱多，他唱慣了便能按腔合拍，現得到他的「蘇房夜怨」一曲，亦古腔粵曲之難得者，錄於下，以為喜歡粵曲者之欣賞與研究。

（梆子首板）蘇房裏，人寂靜，燈殘燼。（滾花）歎人間，杜鵑啼。問坐蘇房，忍不住相思淚滴。教人何日放歡顏。（白）（慢陳妙當）想當日失身流郎，實亦望有恩愛之緣，（慢板）為尊功名，就都而去，拋別於奴，不覺春秋兩度，（慢板）自從奴別吉凶未卜，獨守蘇房，實令人悲悶呀！（慢板）自從奴別去，曾記憶在於秋江，就把奴奴，拋別。為功名，顏住他，只得去，教我懷人恨，思想人兵，雖不覺放，歡絲，到秋初，桐樹落，蕉葉黃。

華僑教育

1965年度中文中等會考試題預習專欄

中文科（十三）

·阮雲門·

更正：

（1）第十次預習問題第十六題答案應更正如下：

答：「君子不出家而成教於國」一語，有誤解爲「一個有德的人，不需要走出家門，便能夢在國人中完成一種教化。」

（2）第十一次預習問題第十一題答案首次二句均將「衝」誤拆作「嗆」。

（3）第十一次預習問題第卅五題答案「假之借字」中之「假」字應更正爲「　」。

第十二次預習問題及其答案（漢志諸子略）

（一）漢書藝文志之作者爲誰？由何書刪益而成？

答：乃後漢班固就劉歆之七略刪益而成。

（二）漢書藝文志在中國學術上之價值如何？

答：劉歆七略早佚，而班固藝文志獨存，其對漢以前中國學術之探源與古籍流傳情形之研討，關係至爲密切；乃漢書中極有價值之重要篇章。

（三）漢書藝文志諸子略所敘錄之古籍其所稱「藝文」之範圍如何？其朝代起迄又如何？

答：漢志所敘錄之古籍，其範圍包括六藝百家，係由春秋以迄西漢者。

（四）試述漢書藝文志諸子略之全文大意。

答：分別指出春秋至西漢間，儒、道、陰陽、法、名、墨、從橫、雜、農、小說等十家之著作精目，溯源流派，長短得失。並總結九家之起因及予以客觀之評價。

（五）何謂諸子十家？何故又有九流之稱？

答：儒、道、陰陽、法、名、墨、從橫、雜、農、小說，合稱十家。除小說家外，可觀者實僅九家。漢志曰：「儒家者流」「道家者流」「陰陽家者流」……故九家又稱九流也。

（六）諸子十家之出處各如何？

答：茲列舉各家之可能出處如下：

1. 儒　家——司徒之官
2. 道　家——史官
3. 陰陽家——羲和之官
4. 法　家——理官
5. 名　家——禮官
6. 墨　家——清廟之守
7. 從橫家——行人之官
8. 雜　家——議官
9. 農　家——農稷之官
10. 小說家——稗官

（七）諸子創立學說之時代背景（起因）如何？其目的何在？

答：諸子創立學說，皆起於王道既衰，諸侯力收，時君世主，好惡偏尚，是以九家之術，蜂出並作，各引一端，欲其所聞，以此融說，取合諸侯。

（八）漢志謂諸子十家，可觀者九家而已。其故何歟？

答：諸子十家，其中之小說家乃街頭巷語，道聽塗說者之所造。孔子亦承認其「致遠恐泥，是以君子弗爲也。」故漢志曰：「可觀者九家而已。」

（九）漢志指出研習諸子有何益處？

答：諸子各指所長，窮知究慮，以明其指。雖有蔽短，合其要歸，亦六經之支與流裔。當去聖久遠之時，道術缺廢，無所更案，若能修六藝之術，而觀此九家之旨，合其所長，則可以通萬方之略矣。

（十）漢志謂諸子之學說，亦六經之支與流裔，果何所據而云然？能指出之乎？

答：儒家得六經之眞傳，固無待贅言。而道家合易之　，易學本於「易」。陰陽家曆象日月星辰，則學本於「書」。法家之信賞必罰，合於「易」之明刑飭法。名家之正名辨物，合於「春秋」。墨家之貴儉，乃學本於「禮」。至於小說家之博采民風，亦學本於「詩」也。

（十一）試列舉十家之所長及未流之所短。

答：茲列舉如次：

（十家）	（所　長）	（所　短）
儒　家	游文於六經之中，留意於仁義之際。	憨者既失精微，辟者又踰時節，遂離道本。
道　家	能深思執本，清虛以自守，卑弱以自持。	放者爲之，則欲絕去禮學，棄亲仁義。
陰陽家	敬順昊天，曆象日月星辰，敬授民時。	拘者爲之，則牽於禁忌，泥於小數，舍人事，任鬼神。
法　家	信賞必罰，以輔禮制。	刻者爲之，則無慈恩，去仁愛，專任刑法，親親至親，恩恩薄厚。
名　家	名正，言順，事成。	者爲之，則苛察，析亂而已。
墨　家	貴儉，兼愛，上賢，右鬼，非命，上同。	蔽者爲之，見儉之利，因以非禮，推兼愛之意，而不知別親疏。
從橫家	使於四方而能專對；權事制宜，受命而不受辭。	邪人爲之，則上詐譎而亡其信。
雜　家	兼儒墨，合名法。國家機要，無不貫綜。	漫者爲之，則漫羨而無所歸心。
農　家	播百穀，勸耕桑，以足衣食。	鄙者爲之，以爲無所事聖王，欲使君臣並耕，上下之序。
小說家	或一言可采。	致遠恐泥。

（十二）試列舉九家習見之書名。

答：茲列舉如次

1.屬於儒家者：晏子春秋，孟子，孫卿子（即今荀子），賈誼新書，董仲舒春秋繁露，桓寬鹽鐵論，劉向列女傳、說苑，揚雄太玄經、法言。

2.屬於道家者：老子，莊子。

3.屬於陰陽家者：（皆均亡佚）

4.屬於法家者：商君，慎子，韓子。

5.屬於名家者：鄧析，尹文子（缺篇），公孫龍子。

6.屬於墨家者：墨子。

7.屬於從橫家者：（皆均亡佚）

8.屬於雜家者：呂氏春秋，淮南內篇，東方朔（書已亡佚，但昭明文選有所輯錄）。

9.屬於農家者：（皆均亡佚）

（十三）試列舉九家之代表人物。

答：茲列舉如次：

1.屬於儒家者：孔丘，孟軻，荀況。

2.屬於道家者：李耳，莊周。

3.屬於陰陽家者：鄒衍（談天衍），鄒奭（雕龍奭）。

4.屬於法家者：商鞅，慎到，申不害，韓非。

5.屬於名家者：公孫龍，惠施，鄧析。

6.屬於墨家者：墨翟。

7.屬於從橫家者：蘇秦，張儀，蒯通。

8.屬於雜家者：呂不韋，東方朔。

9.屬於農家者：許行，氾勝之。

（十四）謂諸子之學，出於王官，果有實乎？

答：諸子之學，頗放異出，家說紛陳，自非王官所能周徧。然若謂諸子所傳少師死之文物典章，皆出於王官，則尚無不當也。

（十五）後世之研究漢書藝文志者有何重著作？

答：宋王應麟著有漢書藝文志考證，清章學誠著有漢書藝文志條理，近人張舜徽著有漢書藝文志學例，近人顧實著有漢書藝文志講疏。

（十六）「蔽者」「睁（辭）者」各何所指？

答：蔽者指章句煩碎，辭者邪辟也，指出學阿世之徒。

（十七）「離時邪說」意何所指？

答：謂離時會而道退經旨好惡之也。

（十八）「苟以喻衆取寵」之意如何？

答：苟且爲之，喻眩異於衆人之前，藉以爭取恩寵之謂也。

（十九）何謂祖述堯舜？

答：謂推尊遠古之堯帝舜帝，承認其創始之地位與功績，從而祖述之也。

（二十）何謂「憲章文武」？

答：憲，法也，章與彰通，憲謂彰明文王武王之政令也。

（廿一）何謂「宗師仲尼」？

答：宗，崇也，師，效法遵循也。意謂崇尊效法遵循孔子以之爲模範也。

（廿二）「以直其言」，意何所指？

答：或謂凡儒家之著作，皆所以增重堯舜孔子之言也。另解：「以」當「而」也，即「宗師仲尼而直其言」。謂推重孔子之言耳。其義較通。

（廿三）何謂君人南面之術？

答：「君人」乃「人君」之倒，古者人君南面而坐，臣子北面而朝。此蓋謂人君統治之術。

（廿四）「堯之克讓」究竟如何克讓？試闡明之。

答：不必爭取帝位，以退居道，卻以忘天下之心，反而躬南面而治，亦卑讓以自持之謂也。

（廿五）何謂「一揖而四益」？

答：1.天道虛盈而益謙。

2.地道變盈而流謙。

3.鬼神害盈而福謙。

4.人道惡盈而好謙。

（廿六）試釋「羲和之官」及「敬授民時」之意義。

答：出書堯典，「乃命羲和，欽若昊天，曆象日月星辰，敬授民時。」孔安國承詔作書傳，中有云：「羲氏，和氏，世掌天地四時之官，敬堯命之庶幾順昊天。昊天，皆元氣廣大，四方中星，晝，日月所會，曆象其分節，敬記天時以授人也。」

（廿七）「曆象日月星辰」何謂？

答：出書堯典，注云：「乃命羲和，四方中星，辰，日月所會。」疏：四方中星，謂謂廿八宿也，廿八宿爲日月所會之處。辰，時也，星會有時，故謂之辰。日月所會與四方中星，俱是廿八宿，舉其大目所見，以星名之，略其日月所會，以辰目之，其實一物，故星辰共文。按我國古時天文學家分位星爲廿八宿如下：

東方蒼龍七宿
北方玄武七宿
西方白虎七宿

一九六五年度英文中學會考試題預習專欄

中文科（十三）

·伍積學·

第十二課　論　仁

上一期，我們已把論語「論仁」一課所應研究的題目列出，給大家先行參閱，現在逐條解答，以供參考。

（一）試言仁之意義

答：孔子教人，以仁爲本。仁之意義，約述如下：樊遲問仁，子曰：「愛人」。中庸謂「仁者，人也」。韓愈謂「博愛之謂仁。」蔡元培謂「孔子所言之仁，乃易地而處，完成人格之名。」說文：「仁字從二人，言已與人相親愛也。」總之，孔子之所謂仁，實爲人格修養之最高準則，而愛人之意，則爲仁之本義。

（二）孔門以仁立教，其故安在？

答：仁爲孔門人格修養之最高理想。不論立身處世，修己安人，均以仁爲標準。即以「論孝」、「論學」、「論仁」、「論君子」、四篇而論，則「孝」爲仁之本，「學」爲仁之方，君子爲仁之成。而孔門之所以以仁立教者，良以「仁」爲人類向上之本性，亦即萬物生存所同具之活潑生機。一個君子之人，能自強不息，體會仁之精義，踐履仁之篤行，充實光輝，盡其在我。然後行事施政，都能各適其適，各遂其生，相親相厚，推誠相與。蓋即「己欲立而立人，己欲達而達人」之義也。

（三）試據論語「論仁」首求仁之方。

答：論語「論仁」篇，有關求仁之方法者如下：

1.克己復禮爲仁——非禮勿視，非禮勿聽，非禮勿言，非禮勿動。

2.出門如見大賓，使民如承大祭。——敬。

己所不欲，勿施於人——恕。

3.仁者其言也訒。

4.居處恭，執事敬，與人忠。

5.剛毅木訥近仁。

6.無求生以害仁，有殺身以成仁。

7.仁者安仁，知者利仁。

8.巧言令色，鮮矣仁。

9.富與貴，是人之所欲也；不以其道得之，不處也。貧與賤，是人之所惡也；不以其道得之，不去也。（此言安仁）……君子無終食之間違仁，造次必於是，顛沛必於是。（此言不違仁）

（四）試據論語「論仁」言行仁之效。

答：論語「論仁」篇，有關行仁之效果者如下：

1.一日克己復禮，天下歸仁焉。——人能克己復禮，則天下之人，亦將歸服仁道。

2.知者不惑，仁者不憂，勇者不懼。——知者、仁者、勇者，各有所守，故能不惑，不憂，不懼。

3.惟仁者能好人，能惡人。——好惡皆適於理。

4.苟志於仁矣，無惡也。——志於仁則可免於爲惡。

（五）孔子謂無求生以害仁，有殺身以成仁，試申其義。

答：孔子謂志士仁人，無求生以害仁，有殺身以成仁。蓋志士仁人明辨是非，其所爲在行仁，而其目的則在於成全大我。蓋以小我爲大我之一部份，小我有限，而大我則無窮，而最大之仁，則爲保存大我。人人皆有生存慾望，然生存必須不悖於仁，此則孔子仁民愛物之本意。若國家民族處於存亡絕續之際，亦即大我受到嚴重威脅之時，志士仁人發抱犧牲之決心，明知其不可爲而爲。蓋如文信國所謂「人生自古誰無死，留取丹心照汗青。」以吾人數十年必死之生命，立國家億萬年不死之根基。此則殺身成仁之義也。

（六）孔子謂己所不欲，勿施於人，試申其義。

答：孔子以恕爲行仁之要。於論語，則謂「己所不欲，勿施於人。」於中庸，則謂「施諸己而不願，亦勿施於人。」大學則有絜矩之道——所惡於上，毋以使下；所惡於下，毋以事上；所惡於前，毋以先後，所惡於後，毋以從前，所惡於右，毋以交於左，所惡於左，毋以交於右。蓋以「愛人」爲仁之本旨，而「推己及人」則爲恕之本義。己所不欲之事，則人亦必不欲。不願別人施於己之事，則別人亦必不願己施諸其身。故己所不欲，勿施於人，蓋爲恕道之要，亦爲行仁之要。使天下之人，皆能實踐己所不欲，勿施於人之旨，則人與人之間必相安矣，世間亦將無紛爭侵奪之事矣。

下一期，預習的一課，是論語「論君子」，擬定題目如下：

（一）何謂君子？

（二）孔子以爲君子宜重實行，試從「論君子」一篇中，引申以說明之。

（三）儒家取求己，試從「論君子」一篇中，引申以說明之。

（四）孔子言君子宜當義，試從「論君子」一篇中，引申以說明之。

（五）論語「論君子」一篇，言君子之德如何？試列述之。

（六）試據「論君子」一篇，言君子與小人之別。

南方朱鳥七宿

（廿八）「傷恩薄厚」薄厚在文法中屬何詞類？應如何解釋？

答：傷恩，謂有損於恩義。薄厚，薄作動詞解，亦損之義，謂「有損厚」也。

（廿九）名學之內容爲何？正名之利何在？「名不正」之弊又何在？

答：名學相當於今LOGIC，或謂邏輯學，言理論邏輯學，孫中山先生曾本音義俱歸之原則，謂名爲邏輯學。若正名則百順而事成。此其利也。反之，若名不正則言不順，言不順則事不成。此其弊也。

（三十）何謂「清廟之守」？「三老五更」？

答：宗廟廟堂清靜，故云清廟，清廟之守乃謂廟堂之守衛之官。至「三老五更」，鄭玄云：「三老五更各一人，皆年老更事致仕者也，天子以父兄養之，示天下以孝弟也；名以三五者，取象三辰五星。」

（卅一）「不能專對，雖多亦奚以爲？」於義云何？

答：賦詩言事，意謂詩句不專精通達事理，無以應對，則雖詩雖多，談吐彬彬風雅，亦無所用之也。

（卅二）何謂「受命而不受辭」？

答：言但受使命，至於對答之辭，初無定準，故不受也。

（卅三）試釋「上詐譎而背其信」之義？

答：詐而曰譎，此謂以詐術騙至上，違信用於不顧也。

（卅四）「知國體之有此，見王治之無不貫。」於義云何？

答：意謂接國家體要而言，總家對儒、墨、名、法諸家之說，無不貫綜，以見王者之治，無不貫綜也。

（卅五）總家一名之命題，是否適當？

答：總家之書，其內容乃總錄諸家之說。按以「雜家」之義，總家之名，殊欠適當。

（卅六）「漫羨而無所歸心」於義云何？

答：意謂王者之治，於儒墨名法諸家之說，無不貫綜。然其末流，則不知檢束者，隨意推衍，漫無節制，心之歸趨，茫然失所憑依矣。

（卅七）君臣並耕，班固非之。何故？

答：孟子曾力斥「並耕而食」之主張，彼謂定一人不能身兼百工，應各守其職，各盡其責。蓋聖爲君臣者，自有其治民之任務，豈能「與民並耕」。此蓋農夫自有其本身之耕作，不能兼爲治之事，其理正同。班固非之，殆亦孟子之餘耳。

（卅八）謂小說家爲小道，是否合情合理？

答：由於今昔時勢不同，故觀感亦異。當日觀爲小道之小說，今日已大行其道。其影響於社會人心者，實至重且大。梁啓超先生於「論小說與羣治之關係」一文中，稱出小說之支配人道有四種力，能而強調「欲覺羣治，必自小說界革命始。」是「小說」之視非小道，殆成定論矣。

（卅九）漢志謂子略有云：「辟猶水火，相滅亦相生也。」究竟水與火如何相生？試各舉所見。

答：近人顧實於其所著漢書藝文志講疏中，曾釋之云：「水火相滅，復復相生，其理至微，其事至恆。推驗萬物，歷不皆然。」如此疏釋，讀者勢必覺與「似懂非懂」之歎。容另列入探究欄中，再闡明之。

（四十）漢志謂：「仁之與義，敬之與和，相反而實相成。」其理安在？試申言之。

答：仁，涉於情，可能偏於「情感」。情感與理智，有時可能引起衝突，故云相反。然最完善之情感，二者之間，由矛盾而統一，而共存共榮，所謂相反而相成之道，實事勢之所心至然也。

「敬之與和」，其相反相成之理亦然。儒論聽學而「敬事而信」，朱註：「主一無適之謂敬。」是敬有專精之義。和，和同也。專精與和同，正猶今日之「分工合作」制度，自表面觀之，分工與合作，似始終相反之立場，然若進一步探索其實相，則分工與合作二者之間，固亦相反而相成者也。

成謂：「敬」謂「敬德殷勤」；「和」謂「和協賓禮」。殷今言「寬嚴相濟」也。於義亦通。

第十三次預習問題

（太史公自序·曾子大孝·祭王回深甫文·放鶴亭記）

（一）史記一書，其中「史」與「記」二字是否重複？例如「清史」「明史」皆不必名之曰「史記」「明史記」。蓋「史」字已含有「記」字之意。然則「史記」二字連稱，其故殆別有在乎？試說明之。

（二）司馬遷史記原名太史公書，試詳其原名加以說明。

（三）史記一書，在我國「史學上」與「文學上」之地位如何？試評介之。

（四）太史公作史記之旨趣何在？試就其「自序」中，略予引錄。

（五）孔子作動機爲何？試依太史公所錄述者，一敘述之。

（六）試將孔子作春秋與司馬遷作史記，作一比較。

（七）太史公自序對「六藝」有何論列？

（八）何謂「四史」？「通史」？「斷代史」？

（九）試略述史記之體例及其編排大綱？

（十）司馬遷之身世如何？

以上屬「太史公自序」

（一）曾子大孝篇之作者爲誰？其主要內容如何？

（二）曾子大孝篇於「孝有三」一語，曾一再言之，試闡其義。

（三）行孝首重「先意承志」，其理安在？

（四）曾子所稱「非孝」之事有幾？試列述之。

（五）孝道之最基本可貴者爲何？試引錄曾子大孝篇之言以對。

（六）世人以「孝」爲放義之無關道德，然乎？否乎？要中肯之。

（七）樂正子春傷足癒矣，數月不出，猶有憂色，何也？

（八）必如何「然後不辱其身，不憂其親」？

（九）孔子謂「伐一木，殺一獸，不以其時，非孝也。」試申其說。

（十）曾子大孝篇源自何書？該書之內容如何？其在學術上之地位又如何？

以上屬「曾子大孝」

（一）試述祭王回深甫文之主旨（該文中心）及其感落大意。

（二）祭王回深甫文，安石何以垂淚其母？

（三）祭王回深甫文，以何語表達沈痛？

（四）何謂祭文？其內容如何？

（五）試指出本文之特殊筆法。

（六）王安石文之風格若何？試略述之。

以上屬「祭王回深甫文」

（一）蘇軾所撰之放鶴亭記，亭址何在？建於何時？其主人爲誰？

（二）放鶴亭鄰近之氣候與景色若何？

（三）試指出放鶴亭命名之故。

（四）蘇軾謂隱居之樂，樂何在？其可與易。其理由爲何？試引述之。

（五）放鶴亭記之中心思想爲何？作者之見解是否正確？

（六）鶴之爲物，清遠閑放，故「鶴」「詩」共經稱之，試引錄原句，並予說明。

（七）「鶴之爲物，顧清遠閑放如此者，蓋不得好，好之則亡其國；而山林隱逸之士，類皆放浪於酒者，猶不能爲害。」其理安在？試申述之。

（八）試綜介蘇軾之出平及其文章風格。

以上屬「放鶴亭記」

1965年度中学入学試試題預習專欄

中文科（十三）

·馮金池·

（九）詩歌部份

（一）填字（在下列各句的括弧內填上適當的字）。

1.落陽樹（　）如相問，一片（　）心在玉壺。
2.春色滿園（　）不住，一枝（　）杏出牆來。
3.醉臥沙場君莫（　），古來征（　）幾人回。
4.借問酒家何處（　）？（　）童遙指杏花村。
5.但使（　）城飛將在，不教（　）馬渡陰山。
6.遙知兄弟（　）高處，遍插（　）茱少一人。
7.今夜偏知春氣（　），（　）聲新透綠窗紗。
8.停車坐愛（　）林晚，（　）葉紅於二月花。
9.兩岸（　）聲啼不住，輕（　）已過萬重山。
10.日長（　）落無人過，下有綿綿蝴蝶（　）。

（二）錯字改正（在每句的錯字下畫一線，把正字寫在括弧內）

1.孤舟蓑笠翁，獨釣寒江雪。（　）（　）
2.誰言小草心，報得三春輝。（　）（　）
3.揮手自茲去，蕭蕭班馬鳴。（　）（　）
4.返影入深林，復照青山上。（　）（　）
5.隨行黃鶴樓，煙波遠遠間。（　）（　）
6.野曠天低樹，江清月近人。（　）（　）
7.來日綿綿節，無梅落花來？（　）（　）
8.即此羈旅日，恨言吟式微！（　）（　）
9.四月清和雨作時，南山當護轉分明；更無柳水因風起，唯有桃花向月開。（　）（　）（　）（　）

（三）字句重組（把下列各句重新組織，使成通順的詩句）

1.東西醉酒圍圓裁，一樹枇杷金稱壽。
　　。
　　。

2.庭空春晚欲寂寞，關門不為地來花。
　　。
　　。

3.流水日出隱桃花，何處溪桑洞在邊。
　　。
　　。

4.晚期春雨帶來急，舟自無人野渡橫。
　　。
　　。

5.三百日喪顆荔枝，做南不作長鄉人。
　　。
　　。

（四）排句（下列的兩首詩，每句先後次序倒亂了，試加排列，並寫上每句前的數碼便可。）

A. 1.西出陽關無故人　2.勸君更盡一杯酒
3.客舍青青柳色新　4.渭城朝雨浥輕塵
答：

B. 1.又送王孫去　2.春風吹又生　3.遠芳侵古道
4.一歲一枯榮　5.離離原上草　6.晴翠接荒城
7.野火燒不盡　8.萋萋滿別情
答：

（五）詩句搭配（選擇右面的詩句，和左面各句作適當的搭配，只填上數目字便可。）

A. 馬上相逢無紙筆（　）	1.臥看牽牛織女星
B. 當時王謝堂前燕（　）	2.論了富來又做田
C. 天階夜色涼如水（　）	3.不知秋思在誰家
D. 何當共剪西窗燭（　）	4.正是橘黃橘綠時
E. 鄉村四月閒人少（　）	5.輕舟已過萬重山
F. 花開堪折直須折（　）	6.漁翁傳語報平安
G. 一年好景君須記（　）	7.卻話巴山夜雨時
H. 兩岸猿聲啼不住（　）	8.笑問客從何處來
I. 見面相見不相識（　）	9.莫待無花空折枝
J. 今夜月明人盡望（　）	10.飛入尋常百姓家

（六）把下面的一首詩，譯成語體文

春眠不覺曉，處處聞啼鳥；夜來風雨聲，花落知多少。

（七）閱讀測驗

A. 故人具雞黍，邀我至田家；綠樹村邊合，青山郭外斜。
開軒面場圃，把酒話桑麻；待到重陽日，還來就菊花。

1.這是一首甚麼體裁的詩？

2.這首詩所抒寫的是甚麼情景？

3.這首詩中那兩句是描寫風景的？那兩句是描寫作者及其朋友的當時情形的？

4.「桑麻」這個名詞怎樣解釋？

5.爲甚麼不說就是花、梅花或其他的花，偏要說「就菊花」？

B. 煮豆燃豆萁，豆在釜中泣；本是同根生，相煎何太急？

1.這是一首甚麼體裁的詩？

2.這首詩是誰作的？他是在怎樣的環境下作這首詩？

3.豆與豆萁有甚麼關係？

4.作者寫這首詩寓意何在？

答案下一期刊出

上一期測驗題答案

1.提稱語：

適用於卑輩對尊輩的：函丈　尊前　尊座　膝下

適用於平輩之間的：台端　大駕　惠覆　俾覽　足下

適用於尊輩對卑輩的：如晤　知悉　青覽

2.應稱語：

適用於卑輩對尊輩的：1.　2.　5.　7.　10.

適用於平輩之間的：　3.　4.　6.　8.　9.

3.末尾請安語：

適用於卑輩對尊輩的：2.　4.　6.　7.　10.　12.

適用於平輩之間的：　1.　3.　5.　8.　9.　11.

4.署名通例：

適用於卑輩對尊輩的：稟上　敬叩　敬啟　謹稟　字稟

適用於平輩之間的：　拜啓　敬啓　上　頓　頓首

適用於尊輩對卑輩的：手啓　手諭　手書　字諭　白　手示

5.抬頭及側右：

1.自別　慈顏，殊深懸念。（此二字側右）。　2.比復　興居佳勝，爲頌。　3.昨接　來函，敬悉種種。　4.弟（側右）自隨　家嚴來此，匆匆多月。　5.吾　兄近況如何，敬希　賜知。　6.小號（側右）昨蒙惠顧，有負招待。　7.嚴遵　明教，兩易寒暑。　8.小兄（側右）時蒙　教誨，尤深感激。

6.改正（甲）

父親大人膝下：敬稟者：自別　慈顏，時深系念。（此二字側右）近體　康躬清泰，玉體安康，爲祝。男（側右）自到店後，恪守婚規，學習業務，已稍有頭緒，復蒙　賜文教導，感激，新學　孟注，至於飲食起居，男（側右）亦自知謹慎，伏望　大人時加移函，庶減男（側右）之定省之思，是爲至禱。餘容後稟。肅請

鶴安

男（側右）某某稟上
月　日

改正（乙）

某某吾兄台鑒：不晤　芝顏，倏經兩月，懷思　雅度，時切葵藿。辰聞某某官及　貴族大安，深爲馳念，甚欲謁　府躬叙，無如俗務羈身，未克如願，敬望　吉人天相，早占勿藥。茲附上鮮花乙束，用佐清供。藉候近安，餘不贅及。

弟（側右）某某敬啓
月　日

改正（丙）

某某世叔大人道鑒：暌違　明教，兩易寒暑，每念　雅誼，真名依依。頃接　大駕世兄來示，欣悉吾　叔又占弄璋之喜，天降石麟，定是祺祥之際！晚所賴頌。藉獻賀忱，敬請　崇安

愚世侄（側右）某某敬上
月　日

改正（丁）

某某兄：專函拜訪，適值外出，（此句亦可簡略之爲「適訪未遇」）懷憾，故日有後，當再來晤教。即候

刻安

弟（側右）某某啓
月　日

（本欄逢星期一、三、五刊出）

香港電台

今日播音

上午七時，[illegible]

商業一台

麗的銀台

綠邨電台

中文電視

麗的金台

今天獻映間諜片王

巴黎諜間

FROM FRANCE WITH LOVE

李維 絲娜 杜尼路 柏明

超謀門死，過機胆身

曲折離奇緊張緊張

今天早場

滿天第十九天

史賓沙 德里西

都讚好戲 高談闊論 街頭巷尾

笑聲雷動震撼三院

瘋狂世界

"IT'S A MAD, MAD, MAD, MAD WORLD"

預售三天 各場座票

上天，下地，入海，絕口！

瘋狂人 有我無人 尋金熱潮 發洋財

今明兩天最後

傅奇 夏菱

丁新 高章 余文 裘蓮 馮寶 吳婉逸

川泉 穀菲 民萍 琳明

婚姻要自己決定

東江之水 來水山

敬請提前訂座

成古得彼 力得本作意年

魂人怪

令你看到不過癮

氣過不喘

不而就恢恢網天召自人唯門無疏漏

不病力作人科屍號寒

侵刀大崇復學心剖風

！槍無！活怪！挖怒

大偉戰

與碧長一戰浴火一戰浴璜

一天血一海血一血為琉璃

決鬥

The Brave Die But Once

決一有祇死的敢勇

以擊予鋒火圍大亡大炸大

！打殺打！衝！包！逃！轟

三院信譽保證佳片

今天早場

氣勢如虹！

今天三場

沙漠雄鳥

LAWRENCE OF ARABIA

今天獻映

琵安瑪麗 萊穆利亞

意春園樂

GET YOURSELF A COLLEGE GIRL

的最的最 節流鮮新 拍行步鮮

下期獻映

雙俠鬼臉

馬腳脂擒

戰大圍突 軍進密秘

加蘭格城超史

敵以寡算 制出迎奇 勝奇 敵中

THE SECRET INVASION

將虎六務特

今天早場

敵取奪戰大夜奪

和路迪士尼

烈士雅倫

狼怪野原

OBO

比人情 淚厚味 無！

算妙機神

港九首輪影院聯合廣告

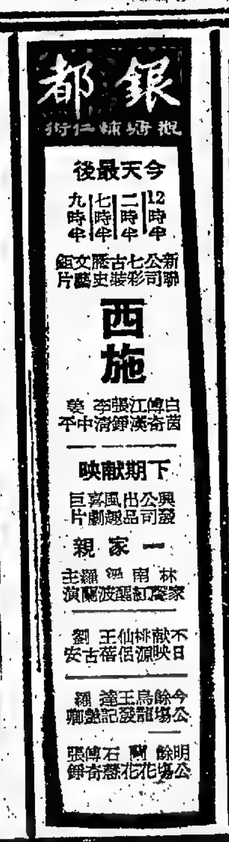

東方戲院三月份廉價早場表 MAR. 12.30 P.M.

DATE	TITLES		STARS	片名	主演
1 M	JUNGLE CAT	CX	Walt Disney's	萬獸爭王	和路波斯尼樂作
2 T	BYE BYE BIRDIE	CX	Ann Margret Janet Leigh	歡樂今宵	安瑪嘉烈 珍納平
3 W	LADYKILLERS	C	Alec Guinness	賊博士	阿力堅尼斯
4 Th	THE RACKET		Robert Mitchum Robert Ryan	警匪龍虎鬥	羅拔米遮 羅拔雅恩
5 F	GEISHA BOY	C	Jerry Lewis	糊塗福星	謝利路易
6 S	THUNDER IN THE EAST	C	Deborah Kerr Alan Ladd	戰火駕盟	歐波拔嘉 阿倫拔特
7 Sun	SWISS FAMILY ROBINSON	C	John Mills	瑞士家庭遺	尊米路士
8 M	THE GIRL IN BIKINI		Brigitte Bardot	裸體美人魚	碧姬芭鐸
9 T	GUNFIGHT AT SANDOVAL	C	Tom Tryon	虎將金鎗	湯特頓仁
10 W	THE SON OF CAPTAIN BLOOD	CX	Sean Flynn	縱橫七海	西恩扶連
11 Th	PALM SPRINGS WEEKEND	CX	Troy Donahue Connie Stevens	棕泉春光	杜唐納修 康妮史提芬斯
12 F	GO TO THE BLAZES	C	Robert Morley	赴火打劫	羅拔摩利
13 S	OMAR KHAYYAM	C	Cornel Wilde	蓋世奇俠	康尼威特
14 Sun	BORN TO SING	CX	Vincent Winter	新聲震寰宇	雪仙溫德
15 M	CALL ME BWANA	C	Bob Hope	行運一條龍	卜合
16 T	A PRIZE OF ARMS		Stanley Baker	軍營大劫案	史那利貝拔
17 W	THE BIG SKY		Kirk Douglas	浴血蠻江	却德格拉斯
18 Th	KISMET	C	Howard Keel	新富貴榮華	侯活基路
19 F	THE WRECK OF THE MARY DEARE	C	Gary Cooper Charlton Heston	怒海奪沉舟	加利古巴 查頓奚士頓
20 S	MARACAIBO		Cornel Wilde	火海情鴛	康尼威特
21 Sun	WHO'S MINDING THE STORE?	C	Jerry Lewis	乘龍快婿	謝利路易
22 M	DUEL IN THE FOREST		Curt Jurgens	流寇雄風	却佐其斯
23 T	TORPEDO RUN		Glenn Ford	太平洋水戰	格連福特
24 W	THE OUTSIDER		Tony Curtis	琉璃島英雄	湯尼寇蒂斯
25 Th	THE SEA DEVILS	C	Rock Hudson Yvonne De Carlo	諜海蛟龍	洛克遜 伊凡達卡洛
26 F	CIMARRON	CX	Glenn Ford Maria Schell	時勢英雄	格連福特 馬利亞西兒
27 S	PLEASE DON'T EAT THE DAISIES	C	Doris Day David Niven	喬遷之喜	杜麗絲安 大衛尼文
28 Sun	REQUIEM FOR A HEAVYWEIGHT		Anthony Quinn Jackie Gleason	英雄淚	安東尼奇 傑奇基理信
29 M	MARCO POLO		Rory Calhun	馬哥勃羅	羅利卡漢
31 T	THE GIANT OF MARATHON	CX	Steve Reeves	血洗古戰場	史提夫利士
30 W	THE MAGIC SWORD	CX	Basil Rathbone	降龍劍	巴素雅富利

每價：四毫・七毫・一元二毫・一元五毫 Admission: 40¢ 70¢ $1.20 $1.50 C=Color 彩色 X=Cinemascope 新藝綜合體
片期若有臨時更改，恕不另行奉告 SUBJECT TO ALTERATION WITHOUT NOTIFICATION.

娛樂戲院三月份廉價早場片期表

Date 日期	TITLES		STARRING	片名	主演
1 Mon.	THE HELLIONS	(C)	RICHARD TODD	五煞星	李察德
2 Tue.	EDDY DUCHIN STORY (12.15 p.m.)	(C)	TYRONE POWER KIM NOVAK	紅樓琴斷	泰倫柏華 金科諾
3 Wed.	BYE, BYE BIRDIE	(C)	ANN MARGRET BOBBY RYDELL	歡樂今宵	安瑪嘉烈 卜比賴杜
4 Thu.	SWISS FAMILY ROBINSON (12.15 p.m.)	(C)	JOHN MILLS	瑞士家庭遺孫	尊米路士
5 Fri.	TRAPEZE	(C)	BURT LANCASTER	馬戲千秋	華倫加士打
6 Sat.	PRIDE AND THE PASSION (12.15 p.m.)	(C)	GARY GRANT SOPHIA LOREN	氣壯山河	加利格蘭 蘇菲亞羅蘭
7 Sun.	To Be Announced		早場另行通告		
8 Mon.	THE SON OF CAPTAIN BLOOD	(C)	SEAN FLYNN	縱橫七海	西恩扶連
9 Tue.	ESCAPE FROM ZAHRAIN	(C)	YUL BRYNNER	血海逃龍	尤伯連納
10 Wed.	G. I. BLUES	(C)	ELVIS PRESLEY	戎馬香宵	皮雅士利
11 Thu.	RIVER OF NO RETURN	(C)	MARILYN MONROE	大江東去	馬利蓮夢露
12 Fri.	ENEMY BELOW	(C)	ROBERT MITCHUM CURT JURGENS	海底喋血記	羅拔米遮
13 Sat.	COLLEGE GIRLS		CHRISTINE CARERE	女校春色	歌絲汀嘉爾
14 Sun.	To Be Announced		早場另行通告		
15 Mon.	GIRL WITH A SUITCASE		CLAUDIA CARDINALE	天涯一美人	歌迪亞嘉汀爾
16 Tue.	ADVENTURE OF ZORRO	(C)	FRANK LATIMORE	寶劍留青	法蘭利拉摩
17 Wed.	THE YOUNG ONES	(C)	CLIFF RICHARD	青春俱樂部	奇利夫理查
18 Thu.	LOVERS MUST LEARN	(C)	SUSAN PLESHETTE TROY DONAHUE	玉女郎	蘇珊貝雅 杜唐納修
19 Fri.	BORN TO SING	(C)	SEAN SCULLY	新聲震寰宇	李史可利
20 Sat.	ACTION IN THE NORTH ATLANTIC		HUMPHREY BOGART	北大西洋	海富利保加
21 Sun.	To Be Announced		早場另行通告		
22 Mon.	WRITTEN ON THE WIND	(C)	ROCK HUDSON	苦雨戀春風	洛克遜
23 Tue.	PILLOW TALK	(C)	ROCK HUDSON DORIS DAY	私語時	洛克遜 杜麗絲黛
24 Wed.	IMITATION OF LIFE (12.15 p.m.)	(C)	LANA TURNER SANDRA DEE	春風秋雨	連娜達納 桑迪士蒂
25 Thu.	SCARAMOUCHE	(C)	STEWART GRANGER	劍如虹	史紐華格蘭加
26 Fri.	QUENTIN DURWARD	(C)	ROBERT TAYLOR	鐵血勤王	羅拔泰勒
27 Sat.	LITTLE WOMEN (12.15 p.m.)	(C)	JUNE ALLYSON	閨閣玉女	珍雅利遜
28 Sun.	To Be Announced		早場另行通告		
29 Mon.	LADYKILLERS		ALEC GUINNESS	賊博士	阿力堅尼斯
30 Tue.	OMAR KHAYYAM	(C)	CORNEL WILDE	蓋世奇俠	康尼威特
31 Wed.	PARTY GIRL	(C)	CYD CHARISSE	派對女郎	海瑞絲

(票價：七毫・一元・一元半) (ADMISSIONS: 70¢ $1.00 & $1.50) (C) 彩色
上列各片每天定十二時半開映，但遇片長提前開映或片期臨時更改，請注意報紙廣告。
SPECIAL COLOR CARTOON SHOW AT 11.00 A.M. EVERY SUNDAY (ADMISSIONS: 70¢ $1.00 & $1.50)
逢星期日加開上午十一時正廉價早場，選映七彩卡通名片集。（票價：七毫 一元・一元半）

工人世界

工業與職業工作意外 去年數字仍屬驚人 安全設備有待加強

工友工作更須格外小心

本港所發生之工業及職業意外，多年以來，始終沒有減。根據官方統計，本年一月份發生工業及職業意外，共一千〇五十宗，死亡八人，在死者中，有三人係受僱註冊之工業經營者。

關於工作安全問題，我們曾一再指出各工廠必須有絕對安全之設備，還要經常查察，保持最高安全的水準。雖然，意外之原因，容或與工人經驗膚淺，疏率大意，過意到各工人的工作情形，把經驗膚淺的工人，另作其他安排，別要冒危險性的工作。同時對於疏率大意或過意氣的，要導要自知檢點，和果要認為霸道無效，應更調別項工作；至於精神委靡者，舉願使之休息，和進一步探討他們的生活情況，是否不正常，予以勸導糾正；如屬身體健康情況欠佳，應給假使之療復。

勞工領袖認為：工業意外，如由於安全設備未週而引致者，應待加以改善而其中部份因素，無可諉責於工人大意或經驗膚淺有關。不過，他們於遭遇意外傷亡後，所受之慘痛，除非僅憑所能形容，他們雖然獲得法例訂定的勞工意外賠償，可是，畢竟此後生活堪虞的。為謀補救，最好由有關職工會與保險公司取得聯絡，舉辦勞工意外傷亡保險，協助工人投保，一方面設動儲蓄，一方面可以多點保費。

藤織業漸入淡季 目前工作仍安定

工人入息多少決定於工作能力

本港工業近十數年間有增頂大發展，重大發展，據後香港藤業亟及北婆羅洲，沙來已久，至今已有十餘年歷史。第二次世界大戰前，香港藤織造仍未見十分發達，二次大戰後才有大發展。據藤業人為印尼，少部來自馬來亞及北婆羅洲，沙來亞之原因，容或與工人經驗膚淺，疏率大意，過意到各工人的工作情形，把經驗膚淺的工人，另作其他安排，別要冒危險性的工作。同時對於疏率大意或過意氣的，要導要自知檢點，和進一步探討他們的生活情況，是否不正常，予以勸導糾正；如屬身體健康情況欠佳，應給假使之療復。

勞工領袖認為：工業意外，如由於安全設備未週而引致者，應待加以改善而其中部份因素，無可諉責於工人大意或經驗膚淺有關。不過，他們於遭遇意外傷亡後，所受之慘痛，除非僅憑所能形容，他們雖然獲得法例訂定的勞工意外賠償，可是，畢竟此後生活堪虞的。為謀補救，最好由有關職工會與保險公司取得聯絡，舉辦勞工意外傷亡保險，協助工人投保，一方面設動儲蓄，一方面可以多點保費。

藤織業漸入淡季，目前工作仍安定，工人入息多少決定於工作能力。

藤織造藤器的原料沙藤，為沙藤的原料沙藤，藤織造藤器的原料沙藤，藤織造藤器的原料沙藤，藤織造藤器

華僑日報 ●上期續賣●

分類廣告（每段）大字四個 細字四十
二天八元 三天十元 一天四元
各界為刊廣告，如需用本報信箱代收信件者，請携備「身份證」或其他證件，俾有根據，便可借用。

本報中區辦事處設在九龍代理佐敦道海渡碼頭對面集益號
本報旺角辦事處 電話：九龍旺角廣東道587九號

訪尋獵犬
訪尋獵犬啓事

遺失存根
遺失存根啓事

領福壽金
領福壽金啓事

領福壽金
領福壽金啓事

領福壽金
領福壽金啓事

領福壽金
領福壽金啓事

領福慰金
領福慰金啓事

鳴謝啓事

遺失啓事
遺失啓事

遺失啓事
遺失啓事

遺失聲明

高薪聘請男女外勤
聘請

本報中區辦事處設在九龍代理佐敦道海渡碼頭對面集益號

招聲明
遺失存根聲明

南武校友

聘男職員

女什工

後生

聘請書記

聘請職員

聘請服務生

香港房屋協會
九龍官塘花園大廈第二期開始接受申請

南豐紗廠招男女訓練工人
年齡……男性足十八歲女性足十七歲
待遇……每天津貼四元五角
畢業……每月考試合格即可畢業

聘請書記

科專裁子女施麗

招生

科專裁雅精

招生

徵求伴侶

徵求伴侶

誠聘推銷員

開加並英專夜校招新生 由P4至F4
鍾氏實用會話高初班招生
西人教授 實用會話升級 即學即用一年畢業 學費由14元至18元
地址：銅鑼灣524號二二樓 海外信託銀行樓上 電話849388

納加大利幼稚園招收
寄宿生・中西籍兼收
界限街121 電話：820274

跑馬地並旺遊客舖

新樓租售

威信大樓

工廠出售
深水埗區 二仟餘呎 至佳位置 至達萬呎
電梯設備 水電充足 交吉無告 分期付款

平特洋花官塘園
售價樓

鋼琴急讓

香港婦女補習學校
香港補習夜校
英文科初學班及P.4至F.3各級
會話科中英教師分級教授時任選
國文・國語・鋼琴・打字・珠算
香港英皇道26號九龍金巴利道76號

青年會招

舖位出租

嘉林邊道洋樓招租

中環分層平租

灣仔最旺舖位招租

工廠租售

遊客旺舖免頂招租

尖沙咀金

工廠招租

租招倉貨

賣出租出樓唐樓洋倉貨廠工

租廠住宅位厦大石金

保管箱
九龍旺角儲蓄銀行九龍分行

彌敦道三一一號（南京街大平道）

華德大厦 向南一樓一房 獨立廚厠 月租A座285尺$205元 B座230尺$170元 較金三月 高打佬道華德大厦地下洽

跑馬地山光道十八號 華芝大厦 A座六樓招租 知租處文咸西街廿七號二樓 電話四四一八八五號

商業樓宇

租出樓洋麗華

觀塘 麗昌互厦

租出廠工

租招層全

文英樓招租 月租由$400起免頂 文英樓一號地下

廉工租廠

位舖俬傢

租出樓洋麗華

金生永舖

寶光珠石

安全貨倉

瑞香園代客貯食

租招舖旺

新建松屋招租 干德道41號 月租由$1400起免頂 實用面積二千餘尺

旺遊客舖

百葉簾

鋼寫字檯 $125

Optima 愛天馬打字機 $265 $330

角萬能鋼

萬能角鋼

油質快把

洪冠洲

杜蟲靈藥

醫藥

石鑽

巴士遊

琴鋼國德 STRAUS 琴國英新成八 $1,000 美偉琴行 新春大減價

裝頂工程

真正美國GM GRAY式用通油渣機 總代理北極公司

巴士

燈飾 香港歐美洋洲 批發各廠精選

皇都戲院三月份廉價早場表

麗聲戲院三月份廉價早場表

皇后戲院三月份廉價早場表

同公限有行生耀 電話：七〇五四一 英京道二十二至廿二號

器電庭家廠名・機衣洗動自・機視電款新
購選觀參迎歡・應供貨新備常・品佳禮送界各

工人世界

百貨職工會今開遊藝會

港九百貨商店職工會，定於今晚八時，假座香港大會堂音樂廳舉行「春節聯歡遊藝大會」，免費招待該會會員，同樂，家屬參加，入場券已於早日發出。遊藝大會節目豐富，有南獅、舞蹈、口琴合奏、手風琴結他合奏，男聖小合唱，女聖小合唱、大合唱、粵劇「刺虎關」，還有楊永耀、余鄉分別演唱男中音、男高音。上述節目，大部份由該會會員担任演出，料屆時將有一個盛況。

中巴繼續招請司機及售票員

中華巴士公司，為配合增加巴士與改善服務的需要，現繼續招請巴士司機及售票員多名。工友們！如果你對交通事業感興趣，而又自問符合徵用條件的話，可參照下開辦法前往申請：

凡應徵者可携同身份證及二寸相片兩張（司機帶同機牌照）每逢星期二及星期四上午或下午，親到北角英皇道五一〇號中華巴士公司寫字樓填具申請書，以憑取錄，資格如下：

（一）年齡：司機二十五歲至四十歲，售票員二十四歲至卅三歲。（二）體重：最輕不低過一一五英磅。（三）身高：不得矮過五呎五英寸。（四）品格：禮貌良好，態度溫和。（五）粵語並略通英語（司機不用英語）

注意：司機要持有港府交通部發給駕駛牌照三年以上。（有駕駛貨車經驗者優先取錄）。（樣）

飲食業回復暢旺　職工收入趨正常

一度影响，吹遍淺風之後，現在又回復正常狀態了，一般茶座都滿旺如昔，酒樓茶室職工收入也同時增加了。

據工友們透露：在銀行擠提潮發生後，以至風制提款期中，全港飲食業都吹遍淺風，許多茶座平日經常頂擺的，也變了疏落；連春茗筵席也比去年同期減少了許多。由於他們收入現在還有大部份以「下欄」為主，而「下欄」當中，又以客貨佔大部份，但頂寸緊縮時，大家都會本着「能得過就過」的宗旨。現在情況回復正常，大家都鬆一口氣了。（樣）

工會會員人數（十四）

（一五三）家禽業工會——有工會會員九十三名，該工會於一九五九年成立。（一五四）上海裝縫工會——有工會會員一千一百四十五名，該工會於一九五零年成立。（一五五）鑲鈕業按揑員工會——有工會會員七十七名，該工會於一九五八年成立。（一五六）香港手車工會——有工會會員一百五十六名，該工會於一九四九年成立。（一五七）理貨員工會——有工會會員一千三百零六名，該工會於一九四八年成立。（一五八）香港船手及輪機工會——有工會會員四百三十八名，該工會於一九四九年成立。（一五九）躍人海員工會——有工會會員四百四十六名，該工會於一九四九年成立。（一六〇）海河躍人船員及起卸工會——有工會會員六十二名，該工會於一九五八年成立。（一六一）港九苦力總工會——有工會會員一一五名，該工會於一九四八年成立。（一六二）港九渡海輪工會——有工會會員五百六十一名，該工會於一九四八成立。（樣）

福新苑　九龍又一村花園街　一排十棟獨立式三層向南洋樓　建築完成即可入伙　餘數層破騎從速　每層十間　五萬餘元起　洽辦處：福聯有限公司　中建大廈924室　電話235235 236866

華僑日報　分類廣告（每段）大字四個細字四十　（刊登）二天八元　三天十元　一天四元

各界專刊廣告，如需用本報信箱代收回件者，請備「身份證」或其他憑件，俾有根據，便可借用。

本報中區辦事處設在本報旺角辦事處九龍代理佐敦道碼頭集徐號　電話：旺角廣東道967　九龍佐敦道碼頭集徐號

山倉　花園洋樓出售　北角機園道占地千一尺　三樓二戶　三面單邊　環境幽雅　即買即住　電話：7203約洽

新樓廉售　大道西安樂大樓頂樓連天面　連梯連電梯　近市區學校交通便利　交通便捷　電車巴士直達　電話：238088

工場廉售　大角咀樂昌四工廠大樓　面積四千餘呎　電梯33號　電話：838883洽

旺角特廉　新蒲岡安樂園　市區地段　適合餐廳酒家　便宜出售　電話：838883洽

中介行　屋樓　專營樓宇買賣　中介行辦理　買賣樓宇　電話：723714　723721

高息樓宇　有多層樓宇　高息樓宇　電話：423474　432825洽

正式唐樓一梯兩伙　大角咀樂昌四工廠大樓　面積四千餘呎　電梯33號　電話：838883洽

福新苑　九龍又一村花園街　一排十棟獨立式三層向南洋樓　建築完成即可入伙　餘數層破騎從速　每層十間　五萬餘元起　洽辦處：福聯有限公司　中建大廈924室　電話235235 236866

官塘旺地　現成唐樓　宜安街　恒安街　有利大樓　有利大利　財利大利　樓宇買賣　銀行　學校　戲院　街市　巴士　電話228641　官塘恒樓大廈1804室　電話890590

就大安厦　位角街洲欽興道角枝廠於位　款租價即收商地三現　迎售錢買租居點面新　參均最即息咸繁單　觀可平住厚宜盛樓　電話：八七二八六三

土瓜灣　高息舖位唐樓出售　接洽處：中環怡和大厦89室　電話：230589

旺角地王　東寶大樓租售　九龍浦崇街115—117號（先施公司對面）　現成旺舖連大閣樓一連兩間平　租廉售適合餐室酒家及各行商業　購電：812831—804000

旺舖租售　尖沙咀柯士甸路11號　金閣大厦　接洽處：昌興置業有限公司

新型唐樓　九龍西洋菜街179—181A號　近界限街　電話：938—1923

明發建築公司　深水埗大南街一一七號　電話：八〇〇五〇六　八〇九二七九　華昌行　港荷李活道五號三樓　電話：四四三〇三六

現成唐樓　海壇街236號238號倘餘三層租賃均不收賣價高厚　花園大樓二樓商舖位出租下特價旺　宅舖位出售　樂仔道223號224號神樂大樓尚餘旺盛舖　厘位三間面積四千五百尺或冷房倉庫

永耀大樓　旺點地價錢平　市街街仁富近號413段地塘官　款付年五・廉低價定　售出層分・宅住位舖　236247・223777話電室1303-5厦大壽人安永港香

永輝大樓　街和彌號460段地塘官　售出層分・樓新價平　起元餘千二萬一由款付年五　電話：812831

現貨平售　A洛克式　B完道　2禮頓道　3A號及　層三萬元每　一可萬五千樓五百層號　五分九九千樓五百層號　五期電二　洽二百層號元每及

何東產業有限公司　HOTUNG ESTATES LTD.　香港聖佐治行四樓八號室　電話：226851, 223494　九龍彌敦道東樂大戲院　電話：812831

年底人伙　香港莊士頓道25—33號　長康大厦　步行十分鐘即到中環

即可入伙　水渠道3-13號彌敦道東樂戲院側　長寧大厦　環境幽雅　空氣清新

年底人伙　塘尾道85—95號通州街2-4號　長豐大厦　一廳三房　房房有窗

年底人伙　紅磡老龍坑街1-11號　長樂大厦　近紅磡碼頭及巴士總站

廉購洽　信立　司公限有業置　厦大行銀生恒　電話：三〇二八三二・二二三四二二

道翔龍九（N.K.I.L.4774）段地　蟠龍閣　正置位・好景風　新計設・靚料材　厚情優・平價售　每呎十五元餘

路新東路之遠村一又九龍（N.K.I.L.4534）段地　別墅花園　一又村　款付年六・售出層分　仅數餘只　速從購欲　每層由六萬餘元起

海宮大厦　面對會展道・旅遊發展商舖網　人宜景清　雅幽環清　旺市中心　起元萬四・售出

九龍（旺角）小巴老打南道　文星樓　年期五〇五　蓋上建產　款付年七　折九售預　（內淨呎每）　元餘十六　高高底地　敞寬房廳

道敦彌九龍　一〇五至九四四　道敦彌　獨立大樓　住即買即・戶別門分　閣真位舖下地　半呎七十高底樓　有少樓新下時

樹質燈橋頭港仔灣　號三二至一一　燈龍街大樓　伙四梯一　樓層清標　解帶中旺　快最樓交　元仟三萬四：宅住　元餘萬三十：位舖

址旨司公業煤號西　屈地街大樓　皇后道西大樓　輔德道西大樓　獨立大樓西環　住即買即・貨現部全　定餘萬二・九港通平

龍九　每層十間　即可入伙　電梯兩部　二萬餘元　亦可分期　快將完成　請到參觀　另有龍華大厦高息樓宇　五萬餘元起

龍基大厦　旺角區　連單面四樹樓基夾角樓台　每層六伙　電梯兩部　二萬餘元　亦可分期　快將完成　請到參觀　另有龍華大厦高息樓宇　洽辦處：八〇六六一

忠信置業公司　庇利金街13號　電話：六六四四二　六六七九〇三　長安大厦　汝州街235號237號　北河街大量樓接高十一層朝向寬敞　銷部地成年間　紙皮石面分四十個　月付款（美觀期間　特價優惠）　洽辦處

公園大厦　廣東道312號314號　近佐敦道鋼頂交通　中心正理想上蓋中　樓高十一層拉時快　速環境兩部有一　一六年期三房一廳　只售一廳餘元並可　分期付款美觀期間　特價九折歡迎參觀　欲購從速

萬基大厦　九龍窩打老道培正中學右邊　分層出售・分期付款　高貴地區・交通便利　四面平通・設計新穎　年期長久・條件優宜　九折・五萬餘元起　洽辦處：萬基有限公司・香港皇后大道中八號大厦樓309室

恒生信託　港九宇樓九樓條案　洽賜垂詢　內行銀生恒中道付樓　一一〇五二式轉電

唐樓　油麻地上海街　只餘兩層　舖位兩間　旺角等樓地街　租售均可　聯傳建築公司　中環皇后大道　電話：四四三二七四八七四

中區寬宇樓平沽　每尺式百元　電話：三〇三八八　二一二一七

大興　金業有限公司　大興大厦　金興大厦　永興新樓　興祥大樓　大興厦

明發建築公司　深水埗大南街一一七號　電話：八〇〇五〇六　八〇九二七九　華昌行　港荷李活道五號三樓　電話：四四三〇三六

九龍城聯合道　聯合大樓　九龍城聯合道　地下旺舖　地下銀行　對面街市　即將入伙　預售九七折　石屎工程全部完成

出售旺舖　•堅尼地城・華路仁街・電車巴士線站　•西環商業中心・只剩一間　錦興

永泰樓　約佔280呎290呎（連夾層）　有入伙紙　即買即住　選價樓宜　款請從速　洽辦處：永泰建築公司

啓明街　土瓜灣　街新填地　約27地段29號旺舖　四號七樓及十六號　八樓交寄新樓面積　大特價租售年期　交通便利地點旺盛

新發大厦　A號新發大厦四面　單邊高尚住宅四大　廳房名廠電梯上落　年期長久電至九樓　售式高餘完起　樓面正南大廳　三號大單邊高尚洋　樓面向正南大廳　尖沙咀寧園一至　名廠電梯上落便利　每層既有三伙保證　有五伙門面商鋪玻　璃紙皮石美觀大方　幹價優惠竹年期無　須補地價快將入伙

嘉麗大厦　旺角上海街　SKYSCRAPER號頂角單邊　夾康樂街三面大單　邊黃金大厦地下區　餘向上海街旺舖一　間高度十五尺可設　閣仔樓有電梯　供客住宿用電梯兩　部上五大廳房二　幣無公元起保證無公　寓銀院開設住宅區　萬餘元起保證無公　樓面向正南大廳　三號大單邊高尚洋　尖沙咀寧園一至　清靜雅致有三伙保證　每層既有三伙保證　有五伙門面商鋪玻　璃紙皮石美觀大方　幹價優惠竹年期無　須補地價快將入伙

黃金大厦　九龍彌敦道二式一號B二樓　電話：二式四九二五零四　安樂園大厦208室　樓付道中廿五號　中區辦事處　電話：六六四九九五　六六三八四五

成利　九龍彌敦道二式一號B二樓　電話：二式四九二五零四　安樂園大厦208室　樓付道中廿五號　中區辦事處　電話：六六四九九五　六六三八四五　成利建築有限公司

仁德　置業有限公司　香港永樂街57號三樓　電話：四三七七五三　四三八七一八

仁・華・園　九龍窩打老道（培正中學側）　柚木地板　顏色潔具　三房二廳　雙建上蓋　特價$50,150一

德信園　九龍窩打老道・培正道　高尚住宅　四面單邊　所餘無多　建至七樓

仁苑花園洋樓　宣塘　月華街　現貨　即買即住　尚餘數伙　三房一廳　特價$28,500

仁・德・大・厦　北角春秧街塘水道　現貨　有入伙紙　即買即住　一樓（大閣）・公寓用　面積8,485尺適合茶樓酒家百貨商場　高等樓及舞廳學校等等

聯邦　新蒲岡　樂安樓　平安樓　聯邦大厦　電話：三〇二九九二二

福安置業有限公司　洽購處　電話：八五三九六七　32號九龍窩仔街　九龍窩仔街　電話：八五三九六七

旺角新填地街326至332號　75年期多　無需補價　交通便利　樓高八層　地下18尺　樓宇理想　有入伙紙　即買即住　一個月內　租賃請速　優待九折

福華街61至67號　速請買租　宅住想瑤　租交於等　紙伙入有　酬帶中旺　款付期分

石硤尾街福榮街　石硤尾街福榮街　樓宇優惠　即買即住　即交即租　南西向面　紙伙入有　月付款　供時同　百數歡迎

中環舖　七月開始廿九號大單　樓加設街地下商業舖　交通便利　面積七百尺　租亦可

獨立唐樓　大南街74及76號特大　廣樓牢地百餘分層實　三萬元起每尺售五十　餘元可分五年付款

太子道　太子道二四七號十一　樓新開設後座兩層三　房千一尺平價出賣

大發建築有限公司　大道中六十一號A二樓　電話：三〇四五一一

瑞生隆五金行　永久傳福　水源充足　電話：三〇三五　三〇四六六

南風樓　九龍太子道76—78號　由式萬餘元起・預售九折優待　洽辦處：遠威建築公司　地段旺盛　正面向南　戶戶單邊　樓面特闊　年期長久　地盤電話：814886

朝南向海　特大唐樓　248.250　上蓋餘樓　六個月完成　地點旺盛

現貨租售　九龍地段　地台街61-63　九十九即入伙　餘款分五年付　興足頂有限公司

正義置業有限公司　九龍浦崇街　電話：二三八九八　二四〇七八

全部一萬餘元　六十個月付款　優點多　條件好　任供選擇

永興新樓　興業收租至穩固　高貴住宅區　一〇八年期　售價廉付款期長　建築造依期交樓

大興厦　定期存款可觀　西區購地王　商業住宅年期長　免首期分期任揀

大興　金業有限公司　大興大厦　金興大厦　永興新樓　興祥大樓　大興厦

免頂廉租　大興厦星期　星期　電話：二二二九八〇五〇

現貨唐樓分層租售　洽全租號鳳　歡售六鳳村　迎回層村　公司獨壁　歡入立鳳　成伙唐樓　地水樓52　餘電分54　接俱層56　洽購處　電話：二二二一五六四　省佣大厦中三十七號　余重坐行二〇八室

樓大街張界　2B 2A 2街張界　鑽石山水樂坊　邊鄰大街州徑　起元餘萬一層每

樓唐榮福　七八至一八街榮福　售租舖旺　宇樓租收息高

樓大沙長　二二一至六一一道灣沙長　伙入元千七　住即買即・紙伙入有

隆大　萬餘元起　•廉價唐樓　定金一成　五年付款•　1. 山東街對正旺角波海碼頭　2. 大角咀道碼頭安街轉角位　大昌建築有限公司　十三樓一二二三室　電話：230139・230130　•長沙灣道263至267號•　欽州街口　向正東南　定金一成　分40個月付款　不計利息

入伙　唐樓出售　九龍太子道240—246　洽辦處：興基置業有限公司　電話：827056

華都大厦　九龍佐敦道　電話：二三〇九五〇

記章　電話：二三〇九五二

雲翠大厦　現貨　尚餘數伙　先得優惠　先到優宜　售價廉待　新春優宜　深水埗元洲街167至163號

光輝大樓　官塘物業市場　地址已成　二樓合營酒家　一廳二房　前後陽台　呂興合銀莊　電話：635177

記章　電話：二三〇九五二

厦大都華　九龍佐敦道九號　電話：二三〇九五〇

記章　電話：237191　230953

厦大記章　九龍位港字計吹天上86號五號請光顧風合發號輔二電話常用會長花千頂運掌二上大附所特閒餘樓中配二班招有及樓千呎用84洽〇洽辦商高合餘為售至

青山道泰隆厦大　租款即分　迎買期　隨手即付　歡住款　款付年十　平價分層出租　五十元每尺　有伙紙　租分唐獨　售層樓立

文熙大厦　建樓中區・步行數分鐘可達中環　公約規定不准開設公寓餘院　即將完成・快可入伙

灣仔莊士敦道二至十二號　（即電報局前面）

光輝大樓　二樓合營酒家　一廳二房　呂興合銀莊　電話：635177

尚有類分告廣　第八張第二頁　在刊

華僑日報　每日常經　出兩紙次　第一次版正午發售　第二次版四時發售

香港法律彙編　巨細分別　全部分別　法律香港

案頭法律顧問

書籍

洋樓租售　地段東南交通便利　D類別環境幽雅　D類別

單邊新樓　有入伙紙　一梯一伙　分層出售　地址：九龍窩打老道十號　洽辦處：往上　或電：六六二九七八

武林外史

古龍　高明插圖

第三章　冷月寒鷹劍

賈大相公道：「好說好說，但江湖朋友們好歹都知道：五千兩銀子以下的買賣，兄弟是向來不做的。」

朱七七皺眉忖道：「此人好大的口氣，照他這個打扮，這個神氣，莫非就是江湖傳言「士、農、漁、商、卜、五大惡棍中，那好商賈剝皮壓，若真的是他，和他做買賣的人，豈非都要倒大霉了。」

只見賈大相公已掏一隻翡翠琢成的蟾蜍，大小彷彿海碗，這隻蟾光閃閃，尤其一雙眼珠子，可是一對雙乎有特圓般大小的明珠，發光下看來，果然是珠光寶氣，顯然是價值不菲之物。

賈大相公道：「各位俱是明眼人，這玩意兒的好處各位當也能看出，兄弟也用不看再加吹噓，就請出個價錢吧。」

他一連說了兩遍，大廳中還是沒有一個人開口。

朱七七暗笑忖道：「別人只怕都已知道要剝皮的厲害，自然沒有人敢和他談買賣了，其實……這翡翠蟾蜍倒是值價五六千的。」

賈大相公目光轉來轉去，突然邁注到一個身材矮胖，看來真是個規矩買賣人的身上，笑道：「施榮貴，你是做珠寶的，你出價吧。」

那施榮貴面上肥肉一顫，強笑道：「這……好，小弟出三千兩。」

賈大相公面色一沉，冷笑道：「三千兩，這數目你也說的出口來，不說這一雙翡翠的價錢，就說這一雙珍珠……嘿嘿，這麼大的珍珠一個也難找，兩個完全一模一樣的……嘿嘿，你找兩個來，我出五千兩。」

施榮貴陪笑道：「兄弟也知道這是寶物，三千兩大少，但……大相公不開口，兄弟仔細看看，兄弟實在不敢出價。」

賈大相公目中突然射出兇光，道：「你這還看不清楚！如此寶物，我怎能放心與你過手，莫非你瞧不起我賈某人麼？」

施榮貴面上肥肉又是一顫，垂下了頭，吶吶道：「這……這……兄弟就出六千兩……」

賈大相公哈哈一笑，道：「六千兩還不夠本錢，但我姓賈的做生意一向痛快，瞧在下次買賣的份上，這次我就便宜些給你。但先錢後貨，一向是兄弟做生意的規矩，六千兩銀子，是一分也不能少的。」

施榮貴似未想到他這麼便宜就賣了，面上忍不住露出驚喜之色，則人也都覺得他這次落了便宜貨，不禁發出一陣驚嘆羨妒之聲。

朱七七暗奇忖道：「人道他剝皮，以這次買賣看來，他做的不但公道，簡直真有些吃虧了。」朱七七富家千金，珠寶的價值，她本是清楚的，單只那一雙同樣形式大小的明珠，的確是值六千兩銀子。

這時那施榮貴已令人稱了銀子，拿過翡翠蟾蜍，他只看了兩眼，面上神情突然大變，顫聲道：「這……這翡翠不是整塊的……呀，這一雙明珠，只是一粒……一粒剖成兩半的，大相公……這……這……」

賈大相公獰笑道：「真的麼？那我倒也未看清楚，但貨物出門，概不退還，這規矩難道你施榮貴還不懂麼？」

施榮貴呆呆的怔了半晌，嘆一聲，倒坐在椅子上，面上那神色，簡直比土狗還要難看幾分。

賈大相公乾笑幾聲，道：「兄弟爲各位帶來的第一件買賣，是個……是個……簡直是個奇跡。（八八）

因禍得福

短篇小說　犯罪說

小蔡打了，守門人護笑道。

「那你需要喝點」

蔡德嘿笑一聲，叮嚀那守門人，突伸雙手，抓住對方的左肩，和他談個人事，其實……這是一個明明白白的「別再糾纏」的信號。

蔡德就這樣地成爲人生美術班中的一個學員。起初，這令他自己也很意外呢。當他心裏弄清楚那些東西的時候，他張開眼睛，拿青鉛筆，便開始用文字將她們記下在放於桌上他面前的紙上面，文字押韻，但不太多，而且，押韻時押在料想不到的地方。萬羅拔是詩人。

此時那男子轉身對蔡德：「沒有，」蔡德說：「沒有事了。」

女侯聳聳肩，將肩上的拉開竹式面上的拉鏈，直至他素往腰間，束緊腰帶，然後將一端拉鏈，直至他素往腰間，束緊腰帶，然後將一端拉鏈，直至他素往腰間，束緊腰帶，然後將一端